昭和八年三月二十日第三種郵便物認可 郵政特准掛號認爲新聞紙類
康德六年七月廿二日 大同報 星期六 第二千六百廿二號 （一）

大同報

（今日共出三版大張）
第一版

發行人 衣貴田 編輯人 梁世錄 印刷人 韓紹衡
印刷所 發行所 新京東六馬路 大同報社
電話 編輯局二―四七二四 營業局二―二〇九六
振替口座 新京 一一七〇
報費 一份五分 一個月壹元三角 外埠酌加郵費
廣告價 一行（五號字十二字）一元

東京第三次會談

英國希望双方主張接近 期待協商具體的問題

【東京二十一日電】有田外相與英國駐日大使谷烈吉第三次會談、依據双方協議結果、已於二十一日午前十一時五分於外相官邸舉行、

【倫敦廿日電】英政府由廿日晨以來、關於日英東京第二次會談谷大使的報告、實行研究審議、基於該審議結果、第三次會談前、向谷大使發去新訓令、於廿一日晨到達東京、該新訓令、據說谷大使報告雖不必樂觀、但英政府、希望於第三次的東京會談、日英兩方主張能更接近、期待協商具體的問題、

【東京廿一日電】對於十九日日英第二次會談結果之英國政府回訓、廿日會迭次到達大使館、故谷烈吉大使乃與韓達遜一等書記官並哈巴特領事、會協議終日、以爲廿一日第三次會談的準備、

北京反英恒久化！

斷行一致排斥英貨

【北京廿一日電】日英東京會談、正在進行期中、華北民衆又起了反英運動、起初不過是打倒英國『暴行』『退去』等、現在開封、濟南、天津等地、又進至『排斥英貨』了、如斯愛國運動、勢如燎原之火、瞬間傳到各主要都市、最近頗見反英熱深刻化了、首都北京更甚、北京特別市公署、實行全面的『排斥英貨』『對英絕緣』、定出數條如左、廿二日各界團體代表者會同一百七十萬市民、合爲一體、已開始進行反英、氣勢很大、全華反英運動、勢將恒久的運動化了

△個人方面
一、不用英貨、
二、不買英貨、
三、不被英人雇用、
四、不合英人合作、

△團體方面（市商務會、工場聯合會、各公會、各會聯合會、區町會）
一、上開如條項自發的實行、
二、和英人合作的事業、速行解除、爾後絕不合作

△商人方面
一、現在所存英貨、自求所屬同業公會註册另行售賣、爾後絕對不買英貨、
二、定妥的批單契約等急速設法解除、
三、今日以後不收買英貨

已告平靜的滿蒙國境線蒙人又開始放牧

津展開猛烈反英運動

實行經濟封鎖 決定具體方法廿三日開始

【天津廿一日電】天津華人反英大會、在廿日午前開會關於反英運動的具體方法、經協議的結果、決定了左記各事項、並定於廿三日開始猛運動、

一、對於英方不買賣方法決組織不買英貨、和不賣英人日華貨同盟、斷行天津地域的實質對英經濟封鎖、
一、對於在英方供職者、如英工部局華人董事、巡捕及其他親英華人等、用一切方法加以壓迫、但對於搬回到華街者、則認爲是同志一律歡迎、
一、因反英運動華人損害的救濟方法、在最高委員會內設救濟部、如有從英租界向華街遷移者、經該部從中斡旋、
一、擴大强化從來的反英宣傳機關、
一、如遇有機會、即向海外宣傳反英運動的眞像、尤其是印度、南洋及其他全東亞各處、以期其徹底、

掃蕩澤州附近殘黨

日軍精銳加緊追擊

【太原廿一日電】龎炳勛最後的據點澤州也在十九日被日軍精銳猛擊、完全潰散、還失去了據點的敵匪、都逃入澤安地區的村落和山間、想逃出日軍的包圍網、現仍繼續蠢動着、日各精銳部隊對此絕不稍緩其掃蕩之手、在各處已展開了敗匪殲滅戰陽城董封鎮道路南側的封頭村和魏家寶附近一帶、在十八日、有一萬的敵部隊、由東方敗走到該處、日軍藤村部隊、十九日早、遂加以邀擊、猛烈通攻、藤室部隊主力、也東進協力、一方在陽城澤州中間地區、也蟠居有敗敵、日室谷和岩切兩部隊的精銳、都一同渡過了沁河的濁流、由西方陸續進擊東方峯本部隊以期殄殲其殲滅、此外板津部隊、也在十七日急襲遼縣、西南方十六公里蘇家掌附近一帶的約三百殘敵、將其擊潰、纔又行掃蕩、遼縣西南山地一帶的敵匪、從十六日夜到廿七日之間、在董封鎮附近被日軍藤室部隊擊滅的一千敵軍、乃是陳武第八十三師和陳鐵第八十五師所屬、敵軍會在該地西南方三公里東泉庄南方高地、頑强抵抗、但是因受了很大打擊、才向南方潰去、計遺棄屍體百廿具、日軍鹵獲步槍彈十萬二千、日方戰死四、

英宜善導輿論 速由遠東善退

日內瓦報論日英會談

【日內瓦廿日電】十九日拉斯依斯報、會關於日英會談登載社說、謂現今英國對於日本或中立、或敵對、二者必須擇其一、惟當茲歐洲政情不穩之際、如知構事於遠東的危險、則此際宜漸次善導國內輿論、巧爲善退之準備、方爲英國應採之正道云云其論旨大要如左、

起始英國方面、絕對對日經濟制裁、已經一月、所以至今尚未實現者、要因經濟制裁、爲對日敵對行爲之一種、反有挑發報復手段之虞、且日本人非盲非啞、早即熟知英國方面的常套手段之恫嚇政策之內情、又英國以爲日本軍部與政府意見相左、此實大誤、今觀日本向英國所質問者、英國對於日本、果取敵對的態度乎、抑取中立的態度乎、謙聽之、實不易於答覆、若英國如照日前張伯倫首相演說、答取中立態度、則中立之當然結果必須中止從前政策、若答取敵對的態度、則日本對此當然講求相當之對抗手段、惟値歐洲之不安、英國亦自知構事於遠東、甚爲危險、故爲英國計、此際英國宜漸次善導國內之輿論、巧爲善自退讓之準備云云、

謀襲天津匪團

已被一舉殲滅

【北京廿一日電】老猾的英國、嗾使想攪亂天津治安的匪團、並供給武器、使密襲天津、日天津防衛軍察知了此種企圖、爲斷乎覆滅其企圖、已急遽出動、直搗匪團的本據、

日軍〇〇部隊、在攻擊岐口東南地區的馬伯言軍以後、十九日午前九時、又在靑莊子和太平林一帶、和千五百名的殘敵交戰、三小時後、敵即漸次向東北退出、被追到沼地附近、現已完全潰亂了、敵之一部、因已逃向岐口北方的馬棚口方面、日軍爲將其包圍殲滅、現仍繼續猛攻、其全滅之期、已迫目前、十九日的戰鬪、敵戰死者有一百二十三名、

又野海部隊、則去猛攻想要襲擊天津的高樹勳軍、因此英國嗾使匪團襲擊天津的計畫、已全歸失敗了、

時事解說

天津問題與英國外交（三）

十六日的英國對日武力威嚇之聲明所發表之日、依十七日夜本官邊意向依十八不備完全搗碎、且依十八日維新政府外交部談話、指摘英國無視新政權之不法態度、而對於日華乃未能爲何等之牽制、且未能引動美法諸國之同情而於武力牽制既未奏效、繼又於六月廿三日、由哈英國外相對重光駐英日本大使爲經濟恐喝、謂日本如不改態度、英國將使其自治領勸員爲經濟封鎖、其入手辦法、則先取消最惠國條款云云、

且於東洋、英國之自治領可爲經濟封鎖之具者、固不外爲印度、馬來半島澳洲等、因日本對於此等諸國之經濟的依存性、實有相對之評價、然欲使其經濟的威嚇實際有效、當以海軍勢力、爲先決條件、日本於東洋之軍事勢力因屬絕對的者、已如上述故彼如出經濟報復、日本反得由東洋經濟界驅逐英國的好機會、如此易判別之事情、諒英國亦無不知之理、惟仍不能忘從來東洋諸民族、以英國命令爲至上、而與以尊敬之情勢對此次問題、宣傳對日經濟報復時、而日本大蠶一喝、似已惹起畏縮不知所云之錯覺、蓋彼之如斯行動、於日本並無足恐者、迨知武力無效、經濟報復亦無效時、始向列强宣傳租界隔絕實施中、日軍對英人態度、乃非人道的及差別的者、以資得到同情然諸外國人、因知日本軍人以如何嚴正態度、實施檢問檢索、故決難隨英國宣傳術中、對該無價值之人道主義、毫無表示同情者、萬策既盡之英國、因未能拋棄援蔣態度、是以擬敷衍一時、暫避日本銳鋒、依局部問題之解決、掩蓋全部問題、更裝出必然獲勝之態度、提議於東京舉行日英交涉、然於東京舉行日英會談、何故謂爲敷衍一時之策賊、因東京會談之提倡者、乃谷烈吉英國駐日大使、彼於現在英國外交界、乃係知日派的第一人、頗有操縱日論調能力、故擬以個人智力及外交之經歷、避免日本銳鋒、掩蓋全面問題而提唱舉行東京會談、但英國因無方策、是以容納彼之進言、谷大使對有田外相提議乃係六月廿六日日方因擬解決根本問題、時應諾舉行東京會談之事廿八日、由日英兩當局聲明開東京會談、對此聲明、如應是響、廿九日天津軍表明東京會談目標、始終必置於根本解決意味之決意、繼之日滿華又起打倒英國、將攪亂東亞和平之敵英國由東洋排除之運動、益爲熾烈、此種强硬空氣、在狡猾之英國、實認爲意外之事、乃於此種雰圍氣中、十五日第一次有田、谷烈吉會談、遂開歷史之幕、依照豫定日方以嚴然態度、出正正堂堂之論戰、認爲要求英國拋棄對蔣援助態度之原則的一般的解決、正爲事件解決之關鍵、谷大使所自信之外交技術、亦無何等力量、故英國對日政策、卒臨不得不根本的再檢討之時、谷大使十五日即將第一次會談結果、通達本國、仰求本國訓令、其回訓已於十八日午前達到該大使之手、而基於此新訓令、臨十九日的第二次會談結果、亦因英國缺之誠意、固持已見毫無所得而散會、是又不得於期待第三次會矣、（完）

法幣暴跌黨府動搖

郭泰祺乞憐英國無效

【香港廿一日電】據重慶來電說、駐英黨國大使郭泰祺、十九日午前、會見英國哈外相、哀述的說、現在黨國財政金融有了危機、對外滙免極待施以安定辦法、懇求借以應急之款、以救燃眉、哈外相答說等我考慮考慮、惟對貴國的窮狀實抱同情、終未得何等具體的結果而散、重慶政界人士、以爲日英再開東京交涉、英國的對蔣援助、恐將陷於躊躇狀態中、又有一說、說英國用出何等保障條件、決將放棄對蔣援助政策、此說流傳的盛、所以對於政局抱有不安之態中、

【香港廿一日電】據重慶來電、因法幣大暴落的眞像判明竟成爲重大的政治問題、財政部當局、連日討議緊急對策中、其唯一的倚賴、就是英國對華設定新信用貸款、但是英國未行應諾、孔祥熙無計可施、因而各方面的不安、益愈深刻、事態也益告窮迫了、

其實任者、孔祥熙、也因而成了大衆的目標、對於彼歐美派巨頭對日妥協的傾向中共早就表示不滿、近果然開始彈劾孔祥熙的運動、十九日的中共機關報新華日報會指摘說、財政部當局終始是抱對外依存主義和彌縫策、並未樹立任何自主的根本政策、對於孔祥熙的實難、不止於中共、國民黨內部和財界方面實難其無能和怠慢的聲浪也很高、彼行政委員長兼財政部長的政治地位、現已瀕於危機、

蔣政府財政金融的破綻、和軍事的失敗一樣、也釀成了危機、因而蔣政權的抗戰陣容、根底已爲之震撼了、

全產業各部門

行政機構將大加改革 最後案決定 即將提出閣議 隨產業五年計畫之進展、

產業部因爲產業五年計畫大見進步、產業事務更繁忙起來、今特計畫擴充鑛工司以謀辦事周到而至完善、同時即將鑛業監督署解散、其事務、移歸新設的鑛山司庶務系統及鑛農方面辦理以謀事務的單純化、此外農務司方面、擬新設農事合作社科、林野局也整備機構、在各主要地方設立林局、以之統令營林署、此外更爲中央地方辦事圓活計、中央以一部行政撥歸地方管理、即產業部、內局外局、實行擴充整備、農林鑛工全般機構、以謀產業的大發展、實堪期待、

而鑛工業關係業務、乃頓形繁忙、故當局日來決意擴充鑛工司機構、着着進行準備但茲以農村新鑛工司長到任爲機會、已決定最後案、即將提出於國務院會議、又擴充結果、現在鑛工司、將分爲鑛山司與工務司二司、各司設立五科、共設十科、至於新設科長人選、豫想將有廣範圍的更動、此次擴充、專以人的充實爲根本、力廢兼任辦法、有拔擢新進方針包含於新設司科之各科、

掃蕩高安附近

【南昌二十一日電】廿日午後三時、淸水、大島等各部隊一齊開始果敢攻擊、高安附近地區黨軍、展開掃蕩戰

但澤波蘭國境

又發生不祥事件

【但澤廿日電】當但澤問題異常緊張之際、廿日於但澤波蘭間國境、波蘭官憲被但澤官憲射殺事件突然發生、據達到但澤情報稱、廿日國境都市、維斯杜拉附近巡視中的但澤官憲、突然亦遭國境巡視中的波蘭官憲射擊、但澤官憲、爲自衛上、當即應戰擊倒對手、目下調査眞相中、但澤、波蘭間之關係因此次事件發生、更呈緊張

國境事件 蒙蘇指揮官

【柏林二十日電】廿日柏林接之D、N、B通信社、莫斯科電以克姆爾克國防人民委員部次官指揮外蒙蘇聯軍之意、報道如次、

據情報稱、目下在滿洲國境正與日滿軍交戰的外蒙蘇聯軍最高指揮官、聞係前赤軍砲兵監、現任國防人民委員部次長的克姆爾克二等、將云、

蘇兵待遇極惡

士氣已喪失

【巴爾夏喀爾廿一日電】於哈爾哈河畔外蒙軍、對兵卒待遇極爲惡劣、軍紀亦極紊亂、一般士氣全部喪失故外蒙蘇聯兵向我投降軍極多、日前十四日我長野部隊面前有諸西尼哥夫、伊、愛夫、夏可夫愛姆愛夫、必西塔可夫愛姆愛斯、等三蘇聯兵、手持手帕向我方投降綜合三名所供述情形如下、

（一）一般兵卒薪水極低、於戰場上給養、亦極缺乏、
（二）政治指導員待遇、與將士等相差懸殊、因之惹起極大反感、
（三）政治指導員、與一般將兵及將校與下士兵卒、感情阻隔、因之軍紀極爲紊亂、
（四）兵士咸無戰意、咸欲歸省、至此外蒙蘇聯兵醜態已完全暴露、

月份牌 宣傳用品 大發賣
日本カレンダー株式會社代理店
卸商 興亞商行 吉井光三
新京東三条通 電③三―五九六六 振替新京二九四七
特約店募集 店員募集
一、滿人年令廿歲以上十名
一、固定月棒外步合支給
一、要保証人 委細面談

各種名馬力在庫豐富
買電滾子的
發賣所 新京日本橋通七十二 第一電業社 電③五五六九

招募支局長
機會難遇切勿錯過
本社出版之『國際寫眞情報』『世界畫報』向在日本歐洲推銷其價值如何凡略知日本出版界之情況者無不知曉今爲謀日滿華之文化提携特增刊漢文版推銷滿華兩國在各省各縣之主要地設置支局凡欲成爲文化人而開拓良好前途者切勿失此良機請逕向左記地點索取章程可也
新京祝町三ノ一七 國際情報社滿洲國辦事處

召開第一回株主總會公告
敬啓者茲訂於康德六年七月廿五日午前十時在本會社開第一回株主總會討論左列事項屆時務乞携帶印章出席與會除分別通知外合行登報公告即請貴株主查照是荷
保商房產株式會社董事長王子衡
議案 一、第一期業務報告書貸借對照表財產目錄損益計算書承認之件 一、利益金處分之件

寸金陰 暑假的好機會
快到滿光學打字……
現在各機關各會社爲經濟和便利都用打字你們要解決將來的生活問題趁這暑假的好機會快去到滿光打字傳習所學習打字因爲滿光打字傳習所備有日滿文各式打字機並且用最新法教授修理、拆卸、草字、行書字公文程式◇成績優良的代爲介紹在各機關會社服務◇成卒業後介紹外埠學生多人現已便利備有宿舍居住適宜飲食方便欲知詳細請到本所面談外埠函詢附郵票四分即覆
新京西四道街大經路南道東樓上
滿光打字傳習所啓 電話（二）一三一七番

奉天市 瀋陽日語學院 招生
本校奉民生部大臣第一六八號認可令在案
級別 高等科 中等科 補習科
資格 高等科 限舊制初中畢業或有同等學力者 中等科 補習科 院舊制高小及國民優級學校畢業或有同等學力者
報名 自即日起至八月二日止
考試 八月三日（有證書及證明書者免試）
開學 八月五日
宿舍 本校爲遠道學生便利計備有宿舍
校址 總校奉天工業區五馬路南三街 分校奉天小南關柴草市（成城中學舊址）
另有詳細簡章函索附郵票二分即寄

丟失名戳聲明作廢
啓者於康德六年七月十一日途中不愼遺失白牙方程學卿名戳一棵白牙圓式子芳戳一棵 倘後無論落何人之手概作無效 特此聲明作廢
蓋平和尙村 程學卿啓

地照遺失聲明作廢
啟者敝人自有遺產一處計熟地一段毗連荒地一段並領有官發淸字執據一張地數二十七垧坐落本縣舊站河東農業村 計四至熟地一段東至界石西至玉泉南至周奎印北至山頂毗連毛荒一段 東至周玉泉西至小毛道南至劉永惠北至小河 爰於敝家嚴周殿宣作故之後以致家務複繁竟無人料理遂於客歲三月間 將該執據遺失除申請額穆縣公署補發新照外 無論落於何人之手概作無效特此登報聲明作廢
聲明人額穆縣新站向陽街九十號 周玉申啓

丟失土地賣契聲明作廢
啓者敝人唐玉恭價買逢翰香坐落西安縣龍灣村 育仁屯處問字七三七號下地四十八畝一分問字七三八號中地十畝 及劉德風價買逢翰書坐落同前 問字七三九號中地三十畝計土地賣契三張均於康德六年七月十三日丟失 除向龍灣村公所請補發新賣契外此賣契無論落於何人之手概作無效 特此聲明作廢
西安縣 唐玉恭 劉德風 啓

重要聲明
查韓家所有財產非經本族同意不得處分一節業經聲明茲聞樺甸縣八區木箕河房產有被族侄綉堂勾串外人私擅影射變賣拆毀之說實屬有背家規且違刑章除呈請縣署保護該產之完整並依法進行訴追外無論賣與誰人概作無效特此聲明
吉林市西關 韓登朝啟

失照聲明
因鄙人有熟地二段均坐落舒蘭縣朝陽村南門外第一段地四垧五畝東至道西至陳姓南至李姓北至姜姓 於民國七年六月二十四日領有淸字第一、七〇五號執據一張第二段地八垧東西至徐姓南至水溝北至王姓於民國十一年 二月二十日領有淸字第一八、二〇四號執據一張均於事變時被匪焚毀除申請縣公署補發新照外特此聲明
舒蘭 陳萬才啓

★希市民信賴鐵壁防空陣★
勿聽流言各安生業
注意各種管制必須切實遵行

旣報十九日午後六時新京防衛司令部對新京特別市及吉林省發下防空令、司令部當局希望市民善自信賴防空陣、充分發揮每年防空演習所得的訓練及體驗、而任所要的警護、同時戒除流言蜚語、各各安居樂業如常、關於燈火管制上防護團是當然的就是市民也都盡知無遺、每當警戒管制汽笛放鳴時、各家庭立即消滅門燈、降下電燈上的防空燈罩、不要把光線漏到屋外、此時於三平方米的地方平均爲十燭光以內並將一燈減光至五十燭光以內且遮光、雖由屋外能夠稍微看出一點光亮、不放下防空窗簾亦即可以的、但在非常管制中不許燈光洩漏到屋外、如有風吹動窗簾時可將窗門閉上、放下窗簾、雖然悶熱一點也不能不隱蔽、倘有違反者必嚴加處罰、當警戒管制中絕對禁止在路上吸煙、茲誌我國燈火管制規程中各種燈火管制法如左、

屋外燈在「警戒管制下」

依據汽笛的放鳴立即消滅廣告、看板、裝飾燈類、但現在該燈類雖無警報亦被命消燈、
▼標識燈類（火災報知機、救護所、警察署、消防署、官署、防護團本部、消火栓、障碍物等標識）之燈火透視跟離減光至三百米以內、
▼街路燈平均街路面百平方米爲一燭光以內、同時將一燈減光至十六燭光以下且遮光、
▼門燈及屋簷燈類須消燈（警戒管制汽笛不放鳴時可以點燈）、
▼屋外作業燈（工事用、貨物置場、電氣瓦斯水道工事等作業用）於警戒管制中平均作業面百平方米爲二燭光以內、將一燈減光至十六燭光以內且遮光
▼露店燈爲一店一燈、一燈減光至八燭光以內且遮光
▼其他公園庭園運動場祭禮等燈火須消燈、但公園燈社寺屋外燈、廣場照明限於交通治安之必要時可每面積百平方米爲〇、二燭光以內、一燈減光至八燭光以內且遮光、各燈之間隔爲八十米以上、

屋外燈在「非常管制下」

▼全部消燈爲原則
▼標識燈透視距離減光至三百米以內、

警戒管制「中之屋內灯」

▼街路燈類消燈、
▼門燈屋簷燈消燈、
▼屋外作業燈消燈或遮蔽、
▼其他屋外燈消燈、
▼店前燈類（陳列窗之照明等）店前的裝飾燈陳列、窗之吊下燈及其他類似此者當警戒管制時消燈、
▼普通屋內燈（住宅營業用及其他屋內的燈火、不屬於其他種類屋內燈火、例如公衆電話室內燈、公共便所屋內燈等、屋內業務燈類、學校敎室、診療室之燈火、官公署業務用屋內燈火、通信新聞放送關係業務用屋內燈火、屋內作業燈之類電氣水道作業等）均須遮蔽或每室內寬三平方米爲十燭光以內、一燈減光至五十燭光以下且遮光、

非常管制「中之屋內燈」

▼店前燈類消燈、
▼普通屋內燈、屋內業務燈須遮蔽或消燈、
▼汽車之管制於警戒管制中使用一燈爲五十燭光以內以光之透過率爲〇、〇七以下材料遮覆、且附帶遮光筒當非常管制中消燈、

本報從軍記者 董步蟾君
國軍激戰實況報告講演會

日時 第一次七月二十二日午後七時開始在協和會館
地址 第二次七月二十三日午後九時開始在東五馬路新京公園
講演 講述國軍實力及外蒙蘇聯何故頑迷越境
電影 放映國境事件新聞影片數卷
入場免費 來聽歡迎
主辦 實話報社 大同報社

本月廿五日
協和會創立八週年
中央本部 開紀念大會

負有宣德達情指導民衆責任的協和會、自從誕生以來、已有八年的歷史、在過去的七年間、與政府俱生俱長、有飛躍的發展、當茲八週年紀念的本月二十五日、協和會中央本部、爲宣揚建國的精神、促進民衆對時局的認識、竭力貢獻東亞新秩序的建設、所以定廿五日午後一點在協和會館、開創立八週年紀念大會、目下正在積極籌備中云、

協和會中央本部 向前線送慰問袋

爲感謝國軍將士於第一線之勞苦及奮勇衛國之精神協和會中央本部全體、特製成慰問袋三百餘個、已於本日收齊、開日內即經向第一線國軍勇士郵送、以示槍後國民之熱誠云

加拿大籃球隊已來京
今日與全滿洲軍對戰

遙遙由加拿大來征於日本與早大、立敎、全日本對戰而留有三勝三敗的成績其後經朝鮮而渡滿的加拿本籃球軍一行十五名由大日本籃球協會理事上保春雄氏的案內乘廿日午後九時卅五分着的光號受關係多數的出迎抵京羅斯主將溫古拉管理人以下選手均很健氣的、下車後即入了大和旅館、一行廿日午前參拜忠靈塔、訪總務廳、後至市公署向關屋副市長致來京辭、午後自三時卅分起由新京中央放送局舉行對外國際放送、同四時卅分一行一同至市內參觀、同六時卅分起、預定於兒玉公園爲備比賽而行練習、廿二日午後五時起、則於兒玉公園舉行加拿大對全滿洲軍之戰、同七時起臨體聯主催辦的於國都飯店的歡迎會、廿三日列席正午保健協會的座談會、五時赴淨月潭、慰問一行共後於廿四日乘午後六時五十分發的鞏號赴日本就歸途、（照片••來京的一行）

長春縣署職員 從事勤勞奉仕

於此炎熱的氣候裡、北部國境的日滿將兵、不停不息不避酷暑的從事守土衛民工作、國內的各機關團體有鑑及此、依甘苦同受、禍福共享之大襟懷、對於本年度夏期之半休日故而一概廢止、並於此非常時之下、長春縣公署爲期百餘名之縣職員、涵養銀鍊身心起見、同時以前方將士爲對象、於昨二十一日起利用正午之餘暇時間於該縣內從事拾士勤勞奉仕云、

佐藤副總裁 赴北滿視察

【奉天電】佐藤滿鐵副總裁乘二十日的亞細亞赴北滿行視察、

報道戰士活躍於國境
茂木記者最沈着勇敢

【海拉爾電】在外蒙蘇聯的暴戾的越境陣地、身不帶寸鐵的防衛器而與皇軍將兵共同在砲煙彈雨之下忍戰而奮鬪、對守國境的兵士與有側面的援助者乃是滿航、電電、新聞通信的從軍記者、滿航與皇軍將兵共同避着敵空軍的襲擊而從事患者輸送及其他工作而繼行不眠不休的活動、更電電有時跑在山中把新聞通信原稿用電波拍出、行如獅子奮迅的活躍、有時與皇軍將兵共乘暗夜行軍冒泥濘、手握着筆、而時時把皇軍的活躍傳與銃後、從軍記者的活躍實非筆舌所能描寫出來、今姑且誌其一供諸與大家以藉此稍知彼等的苦勞、

共一＝從軍於期二日拂曉舉行的歷史的大包圍殲滅戰的〇〇部隊本部的國通茂木特派員於三日因受日軍急襲而狼狽逃去被追至哈爾哈河岸約四公里的敵因欲援護退路敵的砲彈乃向我陣地集中、於暗夜中炸裂的砲彈不是時時落在身旁、但茂木特派員爲了要報道此歷史的包圍策戰乃携帶着已破了的無電一手拿着原稿一手壓着無電機的機扭、彼時雖然部隊已向前移動追敵敵、但該氏因耳鼓被炸裂的砲彈聲音充滿已聽不到同僚的喊聲、「喂快躱砲彈」、「向前追趕部隊吧」直待約歷三十分間的全部的送稿終了後、乃由受信機受取到O・K的警告「身旁已被彈雨包圍、快追及部隊而前進吧」最後才知身邊的危險、而勇躍前進追頭、

地職養成所卒業式

地籍整理職員養成所、於廿日午前十時、由國務總理大臣代理劉秘書官大同學院長代理橫山敎官、協和會中央本部長代理海保訓練科長及其他政府職員訓練機關代表者等多數到場之下、於地籍整理局講堂、舉行第一部第七期生畢業典禮、聞此期之畢業生爲日系六八名、滿系六一名、計一二九名、於畢業同時即配屬於全滿地籍整理局及各縣市支局以爲從事、於一兩日內即分別向現地出發云、

蒙租局瀆職事件 第二回公判開庭

蒙租局瀆職事件第二次公判、二十日午前十時、於新京區法院第四號法廳、在栗本審判長係、酒井檢查官、小西、小松、引地、槙田、四辯護人立會之下、開廷、即訊問證人、對證人與安局事務官竹村茂昭氏詳細訊問蒙租局之組織、官制、旗及蒙古王侯之關係、蒙地之事情等、對引地、森兩證人詳細訊問與被告熊本之間收買交涉當時之狀況、午後一時暫休息、自二時再開繼續審問證人木下福之助、四時閉廷云、

大相撲熱烈較技

東京大相撲四百餘名、於二十日在大同公園新竣工的相撲場內角力台上、於天朗氣淸、薰風習習的午前十一時許、各大角士即起始輪流交戰、巨掌揮去、鐵拳襲來每對力士一來一往的互比勝負、眞彷彿那走馬燈似的角力台的四周觀覽席裡的千餘名之觀衆愛角家、目下交睫的注射着台上、倏若分出勝負之際、則歡聲雷動、掌聲四起、同時太力士的雄姿亦可眞切的映入我等眼簾、楊黑色而堅實的鐵的皮膚、閃電也似的目光、以及那粗賽吾人腰部的兩股、大複子般的膈膊、神力迫人的姿態、凜凜威風、處處都現顯着威嚴的氣魄觀之、友邦日本國民之嗜愛武道、與民衆體質健旺之點、亦當可概見於一斑、而於此非常時局之下、防禦外侮、掃滅赤魔、正需我等強壯健實之體力與豪勇堅決之精神作爲後援、是以國人應步友邦之後塵、隨時隨地提倡武道云、

二百廿碼胸泳 日人第二世新記錄

【檀香山電】太平洋水上競技大會最終日、十九日在當地布納賀游泳池（二十九碼）舉行、在女子競泳中最近出現的日本人二世勝谷富士子女士樹立了二百二十碼平泳三分一三秒美國新記錄云、

奉天中山鋼業所 向國軍獻納飛機

近日國防獻金之舉、日趨勇躍、玆有奉天鐵西區興工街一段一二三號株式會社中山鋼業所代表取締役中山悅治氏、向國軍獻納聯絡用飛行機一台、由該鋼業所遣藤顧問携帶該機用費四萬二千圓晉京行獻金之手續、於廿日午后二時半許於治安部大臣室、由于治安部大臣丸山顧問及諸顧官列席之下舉行獻納式云（照片••在治安部獻納情形）

殉職警官慰靈祭
九月上旬在國都舉行

維持滿洲國治安從事活躍終致名譽殉職之全滿警察官慰靈祭、刻已定於九月上旬在國都大同公園、以治安部薄田次長、鄭重舉行、同時、全滿警察官武道大會（劍道、柔道）亦於大同公園舉行、射擊則於南嶺射擊場舉行、故自各地所選拔之代表、屆時均行出場、而展開龍爭虎鬪之一大熱戰云、

入殖濱江省民 先遣隊到哈

【哈爾濱電】鴨綠江水力電氣建設地住民滿人二千名朝鮮人六百名、合計二千六百名、決定入殖在濱江省管內農地造成地區、本月末起至八月初可抵現地、而活躍旺盛的北滿的新土的開拓、然此先遣隊三十名、於入殖地區爲了家屋建設其他諸般的準備工作、乃乘廿日午後三時哈爾濱驛着的列車來哈由濱江省開拓廳職員迎接入宿舍豫定廿一日乘午前十時道外埠頭出帆的便船向木蘭其他松花江沿岸的開拓地入殖、

尾平拓大學生 先遣隊歸國

【哈爾濱電】自六月上旬以來在虎林線各開拓團活躍整備勤勞奉仕隊的宿舍、配給食糧互相連絡等、其後與奉仕隊到着同時在大陸曠野揮興亞聖鍬的尾平拓殖大學敎授以下百六名學生隊十六日集合於牡丹江、廿日在哈爾濱與各先遣隊合併而就歸國之途了、

法院旁聽錄

聲請脫離夫妾關係
要求贍養費七百元
誰知不合法房女士白費心機

王向宸、三十二歲、原是蒙古人、現住在二道河子十五道街廿五號、前三四年因爲祖遺一點財產、所以他的生活異常奢靡、當時並曾在南關路西開設一個新新包子舖、他於是以飯館大老板的資格每天烟花柳巷大玩共樂本來已經從小結過婚了、他也有着兩個小孩、但不能滿足他的慾望、在康德四年間由友人介紹吉林女子中學尚未卒業的一個房秀英爲妾、介紹時候、王自稱是日本航空學校的留學生、房女又認爲王是一個擁有多資的財主有了這兩項使人傾服的條件房女認可作妾、即於同年舊三月十六那天實行同居（王曾大設酒筵於賓宴樓）、光陰流水般的過去、房女除了外、同時所謂老板的資格也揭穿王向宸留學生是虎牌而自動撤銷了、（新新包子舖於同年關閉、）這時候再加上大婦不容、所以家庭中的風波無日無之、房女覺得不能再敷衍下去、即於日前延律師某向新京地方法院民庭聲請脫離關係、並要求贍養費七百元、按法律對於妾的地位根本不能保護、向法院只能要求解除家長家屬關係、不能聲請脫離夫妾關係、而要求贍養費若干一層、當然更不能算做合法、由於日昨開言詞辯論的經過看起來房女除了能與王解除那種關係而外是得不到什麼利益的、（其實不聲請也可以自由的）出庭係李審判官周書記官、茲記問答如下、（原告代理人律師出庭被告未到）

問 原告代理人、原告人旣是給被告人作妾在法律只能認爲解除家長家屬關係、不能要求脫離關係的
答 是的、
問 原告與被告人於何年間同居？
答 康德四年舊三月十六日
問 原告人因爲什麼又不能和被告人同居了呢？
答 訂原告人時候被告人自謂係留日航空生、家又有若干資財、同居之後被告人大婦潑悍、對加虐待、所以已不堪同居、
問 要求贍養費七百元什麼理由呢？
答 被告人在二道河子有房子二十餘間、鄉下有地二十多垧原告人脫離後生活殊難維持、故要求七百元權作生活費、
問 原告人已成年、解除家長家屬關係無要求贍養費的理由、
答 是的、
問 還有什麼話說沒有？
答 原告人有赤金鐲一付金戒二個、現在被告人手中請令被告人交出、

審判官宣示被告人三次未到庭本件言詞辯論終了之旨候判遂退庭云、

元簡

▼…我們的空防像銅墻鐵壁般的鞏固、市民都要十二分信賴、
▼…數年來的防衛訓練、已經有充分的經驗、
▼…如有警報、市民要按照以往的經驗處置、就可以的
▼…市民們、要鎭定、安心樂業吧、
▼…外蒙不法越境、很快就能殲滅的殘敵、

慎昌鐘表眼鏡行
地址 新京大馬路
電話(二)二一九〇
歡迎惠顧
唱機 唱片
家庭裡無上的娛樂品 商場中銳利的廣告器
新到 美麗堅固的唱機 各大公司的唱片

亨達利鐘表行
二層樓上新設日夜 美術照像部
諸君如有結婚・宴會・欲留作紀念者請用電話通知敝行而且出品高尚迅速必到
專售高上 鐘表 眼鏡
外埠函購備有樣本附來郵票二分即寄
驗目配光非常正確
新京大馬路四馬路口 電話【二】一四二八番

急用像片者注意
公茂照像館 爲便利顧主新設 快像部
僅用二小時即可取片
地址新京大馬路三馬路口
電話二一二四四三

月經不調症
過慢或安行、閉止等症無論輕症痼疾均由根底癒爲正常
凡婦女們的身體健康或不健康、就看每月的經水的樣子、能可以認定、這是醫家們齊口證明的實理。外樣雖然看得很壯似、但若月經不調、每在紅潮的前後、小肚子引致抽勁樣的激疼、而心慌氣悶、等異常痛的人、便不能說實在健康的人、身體却由裏面漸々兒的叫病患蝕腐完罷了。每在月經時、苦悶煩惱的婦女們、請速服用煎藥中將湯吧。您若以煎藥爲舊式、那就不明於藥物知識的人了。若要把中將湯做爲碎末或片劑了嗎、那麼這効力就減少一半的了。中將湯的又隱當且神快的効力、服之立刻赴於血行而周流渾身、滲至體內病變或故障處、賦與旺盛活力、尤其於子宮的臟器、實由深根奏以妙効、整順血行、所以經水必能復元、所有婦女病完全癒痊。

婦科靈藥 中將湯
CHUJOTO
各均有名藥房均有代售
【主効】小肚疼痛、月經不調、眼花氣悶、神經衰弱、腰腿發冷、肩背發疼、赤白帶下、產前產後、上火頭疼、歇斯特里、子宮疾病、浮腫
（定價）
發行 株式會社津村順天堂 大阪・東京
14—7B

滿洲的薇娜小姐！

你堪在此漫長的旅途涉跋嗎？

石兵

黯黮的烏雲遮着月亮星星，人間的風雨，爲什麼這樣無情？

沉靜而幽嫺的姑娘啊！爲什麼你偏偏會接二連三的，被這冷酷命運的鞭子，抽打得變成如此瘦弱呢？

有人說張氷琳像薇娜然而她却沒有薇娜那樣勇敢，她沒有薇娜那種魄力與偉大，她缺乏與環境掙扎的力量。

到底薇娜是一個什麼樣的人呢！如其說她是政治家，寧如說其爲詩人吧！

薇娜是一個非常沉靜的女人。她每交一個朋友必須經過常時期的審察，她決不肯以想像去彌補實際觀察的不足，她的朋友很好，她底世界就在這幾個朋友中間此外，好像有一堵不可踰越的高牆把她和世界上其餘的人隔絕了。

因此憂思悲感便常常來侵襲她，她無法擺脫這時候她便完全埋在深思之中，再不然便跑到那永久的，不可思議的莊嚴的大自然界裡去求安慰，常以一個眞正詩人的心去解釋自然，酷然自然。因爲她獨自能尋到安慰，所以往往終日徘徊於樹林，或蹲踞在草原裡。

張小姐的作品充滿了陰鬱，却失去了中心意識，所以看來似乎儘止於哭訴。至少是沒有『力量』。

不過張小姐今年祇有十九歲，希望能及早利用自己的青春的『力』來培養着自己生長得像一顆很大茂盛而且鮮綠的樣樹才好！

不幸的暴風又襲來了她的父親作古了，這個沒有爸爸的孩子，將怎樣在這艱苦的海裡掙扎呢？

接到父親逝世的電報的張氷琳，立即昏倒，聽說幸而蒙受了才玉春及牛鳳來小姐等以最高的友情灌救着她，看護安慰着她，漸漸的穌蘇醒過來。又聽說她在兩天內昏過去五次，這可憐的孩子，完了！在她心中的一切希望都變成了更加暗淡的影子！然而却願她於絕望中探尋着光明！她決定日來返籍奔喪很多的朋友一齊擔心着這個瘦弱的姑娘，是否能夠勝任難漫長旅途的涉跋？

（照片：返籍奔喪的張氷琳）

好萊塢

權威監製者、導演者

一個總評價

好萊塢的權威的監製者，（P rodncer）和導演（D irector）是那幾位呢？對於這個答覆，不能以影院的賣座紀錄的高低而銓衡之，可是若用藝術的眼光去觀察，不能不令我們感到鳳毛麟角，魯殿靈光！所謂最佳的監製者和最佳的導演，在兩年前，我們指出兩個人，可以分庭抗禮的，便是米高梅青年監製者歐文泰爾堡（卽薛愛梨亡夫）和導演劉別謙。

泰爾堡的作品，如『天長地久』，『殘春夢斷』，『閨怨』以及『鐘情』，永遠給人留下一個深刻的印象。劉別謙呢，僅以『安琪兒』及『第八夫人』兩片而論，有許多特寫鏡頭在詼諧俏皮的場合中，還夾雜着細膩的描寫，使人回味不絕。自從泰爾堡謝世後，恐怕無人出其右者了。

達利桑諾克，廿世紀福克斯公司的總監製者，前年膺美國電影科學藝術研究院的一九三七年度的最佳監製者的褒獎，我們對於這位藝人，相信他將來的成就，可以和泰爾堡生前的努力，並駕齊驅的。

聯美監製者桑姆高爾溫，他的作品，充滿着狂熱的情緒，同時也是位寫實主義者，他曾經遴選一批人，到意大利去研究寫實主義。達威奧賽尼克對於作品，富於舖張潤色，因此在演出上，顯出奇麗壯，馮史登堡更是位製作豪華歌舞片子的能手。

西席地密爾，是歷史影片的權威導演，他的特殊優點，是最善於處理羣衆場面，在演出上，絲毫不紊，『羅宮春色』，『傾城』，『十字軍英雄記』，『亂世英傑』，以及『亂世魔王』，都是一個很好例子。佛蘭克勞埃德，也步地密爾的後塵，也擅長於導演羣衆場面，不過『欠緊張』是他惟一的缺點。

善於刻畫人類的個性，尤其獨具某種環境的特寫，則莫過於佛蘭克喀蒲拉與費芝茲蘭，前到的如『一夜風流』，『浮雲』及『桃源豔跡』，後者的如『怒焰』，『同命鴛鴦』及『憐我憐卿』，都是明例。

亨利柯斯特（滿庭芳丹鳳朝陽的導演）的作品以『活潑』見長，約翰福特（革命叛徒，女王殉國的導演）的作品，却以『嚴肅』着稱。至亨利金，他的作品，則富有纏綿的羅曼蒂克故事。而瑙門塔戈（『孤兒歷險記』的導演）則爲卓越的兒童影片的導演。

卡浦拉的影片

沒有歹人角色

從來佛蘭卡浦拉導演一部影片，值得叫人稀奇的一件事，就是劇中人沒有匪徒，惡棍的歹人角色。本來：『好漢打敗壞人』是電影題材的流行穿插，幾乎很少沒有的。可是卡浦拉却保有一種信條：因爲他製作影片，認爲給觀衆一種愉快的印象，而在這種愉快的故事中，要使人們體會那深奧的『意識』——這也可以說他高人一籌的地方。

舉個例說吧，譬如『失去地平線』描寫一個理想家和實利主義者的鬥爭，當那富有學者的柯爾門，爲實踐他們理想，找到一座世外桃源的『上格里拉』時，處處受了他的抱着『實利主義』的弟兄的不滿騷動。而兄弟倆的衝突，雖同具打架鬥毆的形式，却是含有哲理的鬥爭。

『富貴浮雲』是部諷刺現社會的片子，描寫痴狂的賈利古柏扮飾的狄先生和金錢的鬥爭，當你看他設置一個濟理個人財產去救濟貧困農民的機關時，觀衆却始終沒把他當個逗人好笑的瘋子，却認爲含有嚴重的政治問題。

『浮生若夢』一也是這樣：他描寫一對純愛的情侶，怎樣和一些重視金錢的財迷奮鬥，又像過去的『一夜風流』也是敘述嘉伯爾和柯爾柏一對青春伴侶，極力從奢華的場合中，向着流浪的環境中找出路。

影星有自選明星

有一個批評團體，如今也表示用誇大和狂妄的形容調來製造明星，已感到黔驢技術，所以拒絕過安娜史丹和茜蒙和其他若干演員出了鉅金而運動他們，同時影迷却證明他們自已由於取選作用可造成明星，他們對於某一影星的好惡，時常會寫信給影片公司。這種信件羅勃泰勒，希迪拉瑪等都很注意，而作爲改進演技的藍本，一般說來，觀衆對於演員的天才，比演員的本人興趣要濃厚得多，往日一般影迷的盲目崇拜，而今已不再存在人們也已知道影迷的所以各有愛好的明星，是舞台經理及各種刊物所指導的結果。

何其仁繫大皮帶（上）

暢談『適材適所』

滿映胖明星何其仁，腦滿腸肥脂肪特別發達，爲稀有奇材。

每次有先生拍片子的時候道具部總是要向他皺眉，雖然是奔走得滿頭大汗，筋疲力竭，仍舊是使何先生不能穿上一件合體的衣服，

諸位還記得去年拍『富貴春夢』的時候，何其仁的一件蟒袍，費去了多少時日，走遍了所有的戲院，結果還是定製，才把何大人打扮到撮影所，道具部還才算盡了職責。

何先生的私用衣服，當然是需要特殊的裁製了，一切用品也都是需要特殊定製，不然就不能使用。

皮腰帶一物，使何先生十分苦惱從市上當然是買不到的。在代用品暢行的時代，何其仁是用捆大皮箱的皮帶繫在自己腰間，並且告訴記者：

『這條東西才是適才適所呢』

電影會雜寫

十九日在協和會館所開的電影大會，從開會至閉幕，場中空氣異常歡騰，當演員們致詞時，來賓談論不一，茲將所見記下：『今天入場，踏進第一步，來賓三五成羣，拍機買票沒有巴黎香水，空氣倒也不壞，可是巴黎香水非眞牌也』。

×××

離開滿映的星楊暮秋，嬌軀肥得不亦樂乎，有人說『物價如此昂騰，楊某還竟吃好東西，眞乃不知節約之至』。

×××

『鐵血慧心』上映，在演警察留少女小住，串門就不走的當兒，觀衆異常相謂『此乃天上警察也』。

×××

節目全完，沒有李、鄭的歌舞，一個女人說，『鄭小姐大概和我患了同病，故而不舞也』，一個男人曰『李香蘭倒了嗓，所以今天不唱也』。

明星小事記

好萊塢

『梅蕙絲』曾收到一個奇特的盒子，裏面裝有煮熟雞蛋一枚，上面畫着她的肖像，並穿着梅蕙絲式的服裝。

華特伯林南在自家農場經營家畜事業。

安尼泰路易絲，不管多夏晴雨，每早必實行游泳。

卡洛瑯珀，最近又倡議，無論在任何困難情形之下，不願再演喜劇的影片了。

グリコノ　ノコリ　カゾヘ　テル

影星的豪奢生活（上）

小明譯

如果提起美國俸給最高的十個人裡有八個是銀幕明星的時候，也許會有人以爲影星這種人發財太大簡直不知道要怎麼樣才能消費這筆巨金吧。然而每禮拜賺四千美金的影星們還有要破棄了現在的契約眼睜睜地來尋更好的條件來結更好的契約的。一週間的俸給在普通人的積蓄一年也不見得會達到這個龐大的數目吧，那麼也許有要覺得影星們的慾望太貪了不決不是的，那是一種門外漢的想法，

自然週俸四千美金還要感到不足似乎有些奇怪然而這正是好萊塢的所以爲好萊塢實際上每禮拜賺四千美金的影星們的消費也同樣是非常可觀的。諸位也許會說把所賺的錢存在銀行裡專靠利息也足可以生活了，不錯，照理是應該如此的。然而不客氣來講諸位沒有住過好萊塢不曉得這和一般相差過遠的影星的生活。

是的影星賺錢很多，然而在他們的眼裡看起來並不以爲是過多。我們且拿週俸六千美金的影星來做一個例子看。

當支票交到這位明星手中的時候，已經受了種種的折扣。單是存欵，救濟會費，攝影所的俱樂部費總計已經是一百六十八塊美金，其次明星的代理人本身報酬百分之十，做經理人的報酬是百分之五，所剩已經祇有四千九百三十二塊，再加直接稅以及其他種種稅金占去一千二百六十塊，訴訟代辯人的酬禮一百五十塊，秘書的報酬七十五塊，新聞代理店五十塊，所餘的不過祇有三千三百九十七塊美金了，然而這些還算是完了。此外還要保險費五百（影星的保險費很大）身體鍜鍊費，按摩費化粧費，郵便費，牙醫費，服裝維持費，攝影場僕役費等等。

以上的開銷除掉所剩已經祇有二千八百九百七塊了。而且這位影星還沒有買一片的碎面包，自已的身上也還沒有花去一文錢。

可是也許會有人說這二千八百九十七塊美金，也足夠普通人一年的薪俸了。是的不過他們的生活標準是和一般人不同的。劇場的一等前賣席不能不買放在浴盆裡的香料或藥品也不能不買，其中也許有的因爲和朋友交際的關係賽馬也不能不幹。同時潤也不能不裝。住宅呢也不能不設在靜寂的地方而房子又不能不漂亮，豪華的自家用車不消說是必要的，就是女僕也不能不雇上兩個。

房子若說是奢侈也許是奢侈，汽車也可以說是必要以上的高級品了。就是女傭人雇上一個也可以說是足夠了—然而年收二十五萬美金的人看來也許這些都是當然的事吧。若是有這麼些收入的人們似乎也應該有做一些自己所喜好的事的權利。

其次談到娛樂和趣味這也是一筆大開銷。年收三十萬的明星用掉五六萬的娛樂費仔細想起來也可以說是當然的。然而事實上祇是這些往往是不夠的，譬如請客的時候，客人也許會來得很多出乎想像，再不然自已取準備的酒菜也許會臨時感到不足就是諸位有時想到百貨店買一件三圓左右的襯衣，也許會買了十塊錢的衣服回來吧那並不是說絕對必要才買了來。同樣成了影星有了相當收入，有時也要隨便花幾個娛樂消遣費—賭博啦，買一頭賽馬啦……自然這些事都可以說是奢侈，然而人情上是不可避免的。

此外成了影星之後，關於新聞上的宣傳也不能不留意如想報上能爲自已吹噓一下至少也得掏二三百塊，因爲這麼樣影星的名頭才會深印到監製者的眼裡。

再有做了明星之後，自已的太太也不能不考究普通甚至太太比明星本身還要裝潢的，因爲據說明星們對於自已的太太是非常寬大的。這麼樣一來二千八百九十七塊的美金也剩不太多了。同時如果一度和妻子離婚，那可眞不得了明星的妻子若和丈夫離緣的時候是要受前夫收入之半的。

所以到了一禮拜的末尾，所剩可以貯金的錢也就沒有許多了。然而若和一般蠢薪水過活的人們比起來。還大有貯金的可能性。可是却不像一般人想像那麼簡單便會成了富豪　其中也有成了富豪甚至成了財閥的然而那並不是由于做了明星便發了財倒如魯絲羅蘭德是由土地致了富，孔絲坦斯比奈特和瑪麗皮克福特是由買空賣空發了財，才成了那麼大的巨富

其次電影明星的消費怎麼樣的高法說明一下看看。

話劇與演員

滿映企劃課楊葉講演

七月廿二日，午後七時卅分新京中央放送局，邀請滿映企劃課楊葉，放送講演，題爲『話劇與演員』首先說明話劇的使命，是由娛樂與趣上，而予社會以有力的指導，次即說明話劇與舊劇的不同，舊劇內容陳腐表演空洞，話劇以實現爲題材，以逼眞爲技藝，續又說明舞台話劇無線電話劇的不同，前者以視覺聽覺並重爲主眼，後而純以聽覺爲重後即說明演員的修養問題（1）要有豐富學識（2）要有充足的體驗（3）要有適當的體型（4）要有相宜的音聲（5）要有毅力與熱情贓爲對于話劇有條理有見地之講話也，

寫眞＝楊葉氏

今日廣播 MTCY

早

◇六、〇〇　國歌　先哲故事　章處厚　侯淑貞

◇六、五〇　初等日本語講座　高宮盛逸

◇一〇、一〇（大連、新京）經濟市況

◇一一、〇〇　家庭講座　談母性愛　國立師道高等學校女子部講師趙書雲

書

◇〇、〇一　新聞　告知

◇〇、三〇　竹板快書（奉天）劉公案（三六）董來福

◇四、五〇　籃球比賽實況　加拿大軍對全滿洲軍　由兒玉公園籃球場中繼—報告員祝潤庭

繼續爲俄語新聞（哈爾濱）再繼續爲籃球實況

◇六、〇〇　兒童時間（大連）音樂鑑賞（一七）『附加解說』跳舞組曲兒童之遊戲作品二二一比賊作曲

◇六、二五　評詞　打羅漢（一五八）金慶嵐

夜

◇七、〇〇　政府公報、新聞、告知、夜間節目預告（哈爾濱）新聞

◇七、三〇　講演　話劇與演員　滿洲映畫協會企劃科楊葉

◇七、五〇　一、歌劇（奉天）江邊　二、租賣估衣　奉天坤光女子國民高等學校音樂隊指馬德齡

◇九、〇〇　中等日本語講座　五百木元白銀耳外一名

◇九、三〇　評詞　洪武劍俠圖（八一）張青山

◇一〇、〇一　新聞、新聞解說、明日節目預告

◇一〇、三〇　蒙古語新聞

◇一一、四〇　舊劇（哈爾濱）宇宙鋒　李效誠外十二名

商業登記

●滿洲電業株式會社社債發行（支店）一、社債之總額日本通貨九千萬圓一、發行之方法分數回發行之一、受託會社之商號株式會社日本興業銀行一、附擔保社債之標示本社債爲附物上擔保之社債一、擔保之種類工場財團抵押權一、擔保之標的物滿洲帝國新京區法院登記第參七號工場財團及關東州關東地方法院登記第六貳號工場財團一、擔保權之順位第一順位一、信託證書之標示滿洲電業株式會社爲委託會社日本興業銀行爲受託會社締結信託契約已作成之康德五年拾壹月參拾日附擔保社債信託證書一、信託證書之認證年月日及其機關康德五年拾貳月壹日滿洲帝國瓦房店區法院一、伊號社債發行契約證書之表示依康德五年拾壹月參拾日附信託證書應分數回發行之社債總額九千萬圓之中第壹回爲發行伊號社債金額日本通貨壹千貳百萬圓滿洲電業株式會社與株式會社日本興業銀行已作成之康德六年壹月貳拾五日附第壹回伊號附擔保社債發行契約書一、伊號發行社債契約證書之認證年月日及其機關康德六年壹月參拾日滿洲帝國瓦房店區法院一、第壹回發行伊號社債之金額日本通貨壹千貳百萬圓一、第壹回發行伊號社債之各社債金額壹百圓五百圓一千圓及壹萬圓之五種一、第壹回發行伊號社債之利率年四分參厘一、第壹回發行伊號社債償還方法及期限伊號社債之元本自康德六年貳月貳拾五日至康德八年貳月貳拾五日止擱置之其後每半年於各利息支付期日以金參拾萬圓以上爲償還或買入銷却至康德拾六年貳月貳拾五日止將殘額全部償還或買入銷却者於此場合應爲償還或買入銷却之日値銀行假日時提其前日爲之委託會社於康德八年貳月貳拾六日以後勿論何時亦得從信託證書之手續將伊號社債之全部或壹部爲提前償還伊號社債之壹部償還依抽籤之方法伊號社債之買入銷却依信託證書所定之手續勿論何時亦得爲之一、伊號社債利息支付方法及期限利息由發行之翌日至償還期日止每年貳月貳拾五日及八月貳拾五日之兩回將各其日止之半年利息引換票支付之但於償還時對半年未滿之利息爲支付時以日數計算之償還期日後之利息不支付之一、第壹回發行伊號社債已繳之金額全額一、受委託社債募集會社之商號株式會社日本興業銀行橫濱正金銀行朝鮮銀行株式會社第一銀行株式會社三井銀行株式會社三菱銀行株式會社安田銀行株式會社第百銀行株式會社住友銀行株式會社三和銀行株式會社野村銀行三井信託株式會社三菱信託株式會社安田信託株式會社住友信託株式會社康德六年參月拾四日登記

●裕昌源株式會社支店設立（支店）一、康德六年貳月貳拾七日設立支店於左地支店安達縣安達西安區治安街壹壹六號

●合名會社大陸公司移轉康德五年八月壹日將本店從吉林省教化縣城北門裡五拾參號移轉於本管內爲左之登記一、商號合名會社大陸公司一、本店吉林市八經路參貳號一、目的承攬工木建築運送業特產物貿易委託買賣木材金融業倉庫業精米業農場經營及其他附帶事業爲目的一、設立之年月日昭和九年五月貳拾日一、代表社員之姓名李基存一、社員之姓名住所出資之標的價格及履行之部分國幣拾萬圓整全部履行李基存吉林省教化縣城北門裡勞務李德福吉林市朝陽區榮町八經路參貳號一、存立時期昭和貳拾五年拾貳月參拾壹日止

吉林區法院

●滿洲炭礦株式會社社債發行一社債總額日本通貨壹億四千萬圓一發行方法分數回發行之一受託會社之商號株式會社日本興業銀行一、附擔保社債之表示本社債爲附物上擔保之社債一擔保權之種類鑛業財團抵押權一擔保物之標的物滿洲帝國瓦房店區法院登記第壹號鑛業財團一擔保權之順位第壹順位一信託證書之表示滿洲炭礦株式會社爲委託會社株式會社日本興業銀行爲受託會社締結信託契約已作成之康德五年拾壹月參拾日附擔保附社債信託證書一、信託證書之認證年月日及其機關康德五年拾壹月拾壹日滿洲帝國瓦房店區法院一、第壹回發行伊號社債之金額日本通貨壹千萬圓一、第壹回發行伊號社債之各社債金額壹百圓五百圓一千圓五千圓及壹萬圓之五種一、第一回發行伊號社債之利率年四分參厘一、第一回發行伊號社債償還方法及期限伊號社債之元本康德五年拾貳月十五日起康德七年拾貳月十五日止擱置之其後每半年於各利息交付期日以金參拾萬圓以上爲償還或買入銷却至康德十五年拾二月十五日將殘額全部償還或爲買入銷却者於此場合應爲償還或買入銷却之日値銀行假日時提其前日爲之委託會社自康德七年拾貳月拾六日以後勿論何時亦得從信託證書所定之手續將本伊號社債之全部或一部爲提前償還伊號社債之一部償還依抽籤之方法伊號社債之買入銷却依信託證書所定之手續勿論何時亦得爲之一、伊號社債利息支付方法及期限利息由發行日起至償還期日止擱置之每年六月拾五日及拾貳月拾五日之兩回將各其日止之每半年分之利息引換票支給之但於償還時對於未滿半個年之利息爲支付時以其半個年之日數計算之償還期日後之利息不支付之一第一回發行尹號社債之各社債已繳金額全額一受託社債募集會社之商號株式會社日本興業銀行橫濱正金銀行朝鮮銀行株式會社第一銀行株式會社三井銀行株式會社三菱銀行株式會社安田銀行株式會社第百銀行株式會社住友銀行株式會社三和銀行株式會社野村銀行三井信託株式會社三菱信託株式會社安田信託株式會社住友信託株式會社康德六年貳月七日登記

●滿洲中央銀行支行移轉一、康德六年貳月六日延吉縣延吉街興隆西大街路北七九九號之支行移轉於左地支行延吉縣延吉街大和區延字路康德六年貳月八日登記

●株式會社設立一、商號滿洲製飴株式會社一、本店新京特別市富士町四丁目拾貳番地一、目的水飴麥芽澱粉菓子グルコース及其他轉化糖之製造加工販賣一、設立年月日康德六年貳月九日一、資本之總額國幣五拾萬圓一、壹株之金額國幣五拾圓一、各株已繳之株金額國幣貳拾五圓一、株式讓渡之限制株式未經董事會之承諾不得讓渡之一、公告之方法政府公報揭載之一、董事之姓名住所福田有一新京特別市富士町四丁目拾貳番地千葉義雄大連市高砂町十番地四田春次新京特別市富士町四丁目拾番地一、監查人之姓名住所松林善之介千葉市新田町六拾八番地稻田四郎新京特別市入船町壹丁目拾參番地一、存立之時期由會社成立之日起滿參拾個年

新京區法院

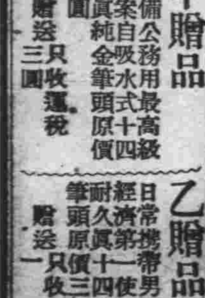

急告！全滿（各校學生及公務用）軍警商工各界人士斷言！品質能保險五年以良品表示信用爲暢銷全滿大計

贈送!!! 樣品　萬年筆三種各一萬支

甲贈品　常備公務用最高級新案自吸水式十四開眞純金筆頭原價七圓　贈送只收運稅三圓

乙贈品　日常携帶男女同用經濟第一使用耐久眞十四耐酸金筆頭原價三圓　贈送只收運稅一圓

丙贈品　書案旅行用特大型辦公最宜墨水容量增加數倍長書文案不乏手力原價五圓　贈送只收運稅一圓八角

特典　如一次購滿十支或紹介十人以上即買贈送本牌一支（一支）

滿洲國總代理宣傳

利可萬年筆工廠大犧牲贈送樣品一萬支以作宣傳紀念全滿各界遇此良機好會幸勿錯過（購買方法）但每一支要郵票二分郵加郵費一角二支以上（外埠函購）但須以支票安東市官電街三號鴨江春後

國際洋行萬年筆部　振替新京二五五四番　電話三七四四番

膠合板大廉價

吉川商會

貨豐富　精選材料　優良廉價

地板片　免收送費

膠合板　家具用乾燥各種板片

菲律賓木材　水曲柳及其他各種木材

木材部　新京老松町七番地　電話三二九二三番

家具部　新京永樂町二丁目　電話三五九一四番

大連出張所　大連市土佐町　電話二四七三五五番

哈爾濱出張所　道裡斜紋二道街　電話四四〇七番

本店　東京深川富岡町一二

補腎健腦　育腎寶　強身大王

主治　氣血虛弱、腎經受傷、房事過度、精神失常、夢遺滑精、精冷精涼、早婚早洩、五勞七傷、夜多小便、睡臥不安、思慮過度、身不健康、腎囊潮濕、腎子寒涼、陽痿不舉、興而不剛、頭暈耳鳴、眼花善忘、育子寶藥、除病大王、按日服用、功效非常、早生貴子、後嗣繁昌、強筋壯骨、補腦潤腸、體質康健、心腎兩旺、火無腎虧、陽痿之患、腰腿背痛、永不再犯、久淋白濁、服之完全

特長　育腎寶爲人體天然滋補劑，乃用參茸虎鹿腎等漢藥外復加化學提煉青春動物之分泌液等珍貴西藥所製二小時由消化力量產生化學機能，藥力輸入血液化爲鐵質成分增長腎氣生精補血強健生殖功效甚偉，患腎虧腦衰者，當服育腎寶確能轉弱爲強，藥性和平不燥

贈送　育腎寶每盒八十四粒定價一元二角，每打十三元，凡購一盒者即贈送一盒買一打者贈送一打，外埠函購不加郵費，藥欵用郵局小滙票滙交哈爾濱道外十五道街金勃先藥房照寄不誤

總發行哈爾濱道外十五道街　金勃先藥房啓

代售處　奉天日站恆濟堂、奉天大成藥房、奉天金城藥房、大連華泰藥房、德記全棧、錦州同盛居、營口洪春堂、吉林五洲藥房、安東東益增遠、江省德泰盛、熱河全富興、新京中興藥房、凌原萬育堂、平泉永發堂、牡丹江惠春厚、赤峯五洲藥房、洮南德慶仁、

肺病・咳嗽・吐血患者之救星

治愈肺病吐血之感謝啟事

（賈振東病愈後之照片）

敝人賈振東患有咳嗽吐血多年、後竟變爲肺病、屢次醫治、從不見效、每於說話過多、或稍爲勳作時、即咳嗽不止、在四九年前、冬天沉重夏日轉好、追及去年夏季亦未見輕、秋冬之交、益愈加重每次發作時之病狀、先吐血、繼咯痰、氣味殊腥、復吐白沫、時出盜汗、週身發燒、兩脇疼痛、心跳氣短、飲食無味夜不成眠、正宜羣醫束手、萬分危急時、幸經友人劉君代爲購『益壽丹』兩盒、服下後病勢轉好、連服數劑、殊見卓功、來精神煥發、飲食遞增、續服二箇月後、諸病霍然若失、健康恢復如昔、爲對此良藥、表示感謝起見、謹將敝人病狀及治癒經過、連同病愈後之像片、一并刊載報端、略伸謝意、并爲介紹一般患有與敝人同樣之病症者、不論男女請速購服此藥俾得早離病苦、『益壽丹』每盒十二付定價參圓陸角函購加郵費貳角

國瑞藥店在奉天小北城門外西頭電車路北

哈爾濱道裡水道街四號

鳴謝人　賈振東　啟

歐美淨面水

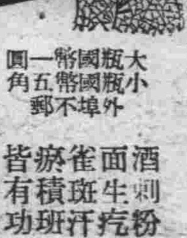

美容的藥・化粧必需　長揉此藥・容貌鮮艷

大瓶國幣一圓　小瓶國幣五角　外埠不郵

酒刺粉刺　面生疙疸　雀斑汗斑　瘀積斑點　皆有功效

吉林五洲福先新華山大連華泰京山奉天大南門裡東華門南德興祥江省中西五洲扶餘東新華熱河山莊中西新新藥房江老福春堂

歐美大藥房

同心結 (9)

【禁止轉載】　袁馳作　孫秀文画

他倚着沙發，慢慢地飲着牛奶，望着牆角掛着的獵槍就又想起昨天自己對自己的約束。於是連忙朝外喊道：

「喂！茶房！」

「是。張先生！」

「叫輛汽車，到東關火柴公司左近！」

「是。您哪！馬上就要嗎？」

「行，就來吧！越快越好。」

飲完了牛奶，換上了西服，繫好了領帶。對着衣鏡攬撫着自己的短鬚，想刮刮臉，却又怕時間會來不及。就在他梳着頭髮的夾當，便聽到外間汽車喇叭的聲響。他於是連忙穿上風衣，從旅館的僕役手里接過來象牙把的手杖。

汽車沿着栢油的環江馬路輕快地朝東駛去，江上的景物便完全清晰地展開在他眼前。在傍近東關天主堂的橫街，汽車朝里轉去，不大的時候就駛到了這橫街的盡頭運轉手掛着了閘，回頭對他告訴：

「先生！車子就能開到這塲，再前邊的小胡同汽車是開不進去的。」

他也就只好按汽車的跑表付了車錢，提着手杖朝面前的胡同走去。胡同里果然狹窄得很，火柴公司的牌匾就在這胡同的盡頭。

他邀從着胡同里賣菜小販的指示，很容易地就找着了誠昌胡同。數着各家院門的牌號，不大一會就走到了十三號的門前。柳條編的院門正迎面開着。

「借問一聲，王茂榮王先生在這兒住嗎？」張紹武一面朝里邊走，一面高聲地問

「找王先生麼？」鄭家大嫂正蹲着身子替孩子洗着衣裳，看進來的是個穿着西裝的紳士，她連忙站起身來往上屋喊：

「王先生在屋沒？來客人了。」

「誰找他？」是在屋里正證着一題幾何的老李，匆忙地走到院里，手里還拿着自己的紅藍鉛筆。

「王茂榮先生沒在家嗎？我姓張……」說着便從衣兜小賬里掏出一張名片，遞給老李。

「您先生請屋里坐吧！老王一淸早出去，到這咱還沒回來！您到屋里稍微等會不好嗎？」老李看着剛纔接過來的名片，十分客氣地說。

張紹武跟着老李走進了屋里，他坐在靠着棹子的椅子上，安閒地從兜里取出了匣捲，悠然地吸着，老李便忙到外屋沏着茶水。

這夾當，張紹武便細心地觀看這屋里的佈置和陳設；一套粗木的棹椅位置在這屋的中央，靠着前窗一橫二豎擺列着三隻木床。左邊的牆上掛着一幅破舊的油畫，和幾張從雜誌上剪下來的拜倫和彼得芬的像片。左邊的牆上掛着兩把破舊的網球拍，和一只洞簫一只提琴。許多冊洋裝書和雜誌報紙雜亂地堆積在桌角，幾枝鋼筆也都不規則地擱在了一冊五線譜稿紙的上面。

老李把沏好的茶送到張先生跟前一碗，便又安靜地坐在旁邊回答着張先生對他的問話。談話的內容也無非是圍繞着他們三人生活的現況以及古城里的名勝，風景和一些關於天氣或是別的無關緊要的事情。

張先生連續地抽完了三棵煙捲，王茂榮和老吳仍然沒有回來。當老李又給他倒過一碗茶的時候，張先生就站起身來想要告辭回去。雖然經過了老李一陣謙和的挽留，但張先生却一定執意想回旅館。

從誠昌胡同走出來的張先生，完全是帶着一片失望和悵惘的心情。在環江馬路上，便好歹地找到了一輛馬車，便告訴車夫急速地趕到嶺南飯店。

到了旅館，進了自己的房間，本想休息一會就喫午飯却不料會有兩封從北地家里寄來的信，他便只好坐在沙發上，讀着從故鄉來的消息

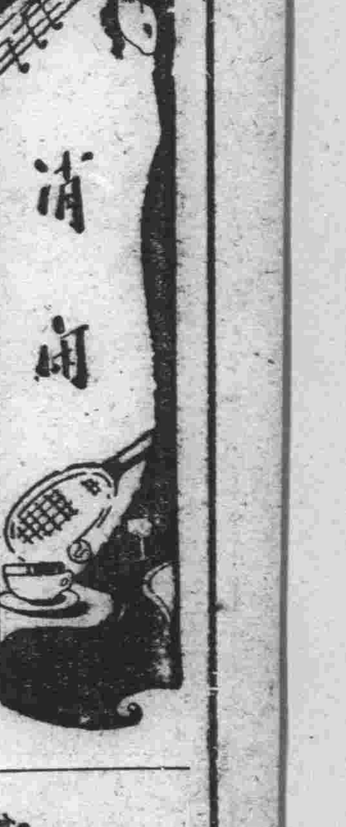

日伏談

浮夢生

夏至三庚爲入伏，民俗有初伏二伏末伏之說，在昔漢代，每値伏賜百官肉，見東方朔傳，秦德公始定伏日作伏祠，周代則無，伏者，陰氣將起，迫於殘陽而未能升，故中藏伏，且以五行論，金畏火，故至庚日必伏，庚者金也，四民月令，『初伏薦麥瓜于祖禰。』

農業之占候，則有『頭伏蘿卜二伏菜，三伏種蕎麥，』民間逢令節則聚飲啖，其說曰，『頭伏餃子，二伏麪，三伏烙餅攤鷄蛋，』而石季龍藏冰於其冰井台伏之日，以冰饋送各大臣。

三十年前，初伏日，燕都洗象於宣武門外響閘，自明代已然，六朝時荊楚之間伏日作湯餅會，謂可避惡，杜甫詩，『三伏今已過，』元稹詩，『炎夏火再伏』是皆詠伏日也。

清臣李西漚太史

拙隱

盩江、李西漚太史（惺）以試帖詩見長、寄嶽雲齋選試帖詩六家、李其一也、咸同時、海內士大夫爭相傳誦、就中以李之『賦得夜半無人私語時』五言八韻爲傑作、有『別無人一個、已是夜三更』句、尤膾炙人口、李供職翰林、某年除夕、因假欵於同鄉某部曹以償債、所寓止間一前胡同、於是舍車而步、適某部曹公出、李大窘、歸誤入後胡同、望門莫辨、昂然直入、司閽隨之、以爲主人之所延、報客至、主人肅衣冠請客廳坐、李詫問何人、主人曰、『我某貝子也、』復請李見教、李知誤矣、忙謝過、并通名姓、其貝子曰、『得毋作『別無人一個、已是夜三更』之李先生乎？』李曰『然』、某貝子強留共飲聯吟、以遣除夕、李益窘、良久、不能成句、某貝子度有故、固請、李曰『須二百金償債、愧無以出』某貝子曰『此無難』、立呼幹僕至、耳語之、幹僕去、仍勸飲、李意不釋、勉飲數杯辭去、『某貝子以車送』、抵寓、長班迎告曰『某貝子適遣人餽二百金』、李恍然向之耳語者此也、債乃得償、明日具衣冠往謝、某貝子又留題畫、盡歡而退、李後歸一錦江書院、某日設劇堂會、總督將軍、司道、咸在、某司點『賊打鬼』、一趣劇、賊爲名丑岳春演者、上場便道、『別無人一個、已是夜三更』、酷似盜者所道、全堂爲之哄然、李卒以二十金賞岳、岳字雪吟、大邑人、隸舒願班、崑曲正宗、江浙人聽之、無不拍案叫好、而於亂彈、高腔、猶臻絕妙、

古人酒量

古之飲酒者、至爲繁多、鄭康成每飲酒能至一斛、于定國爲廷尉時、食酒每至數石、而不及亂、冬月治讞飲酒、心益精明、盧植飲一石、晉周顗亦一石、劉伶則一石五斗、皇甫眞（前燕人）飲石餘不亂、南齊沈文季飲五斗、妻王錫女至三斗對飲終日、而事不廢（浮客樵）

灤州影戲

吳定

戲劇、自來分寫意與肖眞兩派、今日的戲劇、舊戲如皮黃、便是寫意派、新戲如話劇、便是肖眞派、新戲派人、攻擊舊戲說、『鬚長及腹、執鞭爲馬、臉分黑白彩色』等等、比之眞事、相差太遠、未免可笑、新戲以肖眞爲主、處處與眞相近、所以、新戲、才是文明的藝術實際上、戲、根本是藝術、以寫意爲旨趣、假如非肖眞不可、便沒法在舞台上表演演一次戲、最長不過四五小時、而一齣戲的本事、往往經過幾十年、一個舞台、最大不過三數丈面積、而一齣戲的地點、往往佔有幾千里定要肖眞、如何肖法？再說燒房、難道眞燒房？殺人難道眞殺人？所以、戲只是戲、藝術的旨趣、全由寫意結晶而來、有人說、『你說戲劇、自來分寫意肖眞兩派在歷史上、中國的戲劇、何爲肖眞、何爲寫意、』我說所謂肖眞寫意、也只是比較而來、實際上、並無固定標準、中國戲、比較最寫意的是提吼（即提線戲）托吼（即大台宮戲、猴兒立子等）灤州影等等、和眞人演唱的皮黃相比較、皮黃自然又肖眞了、我認爲、愈寫意、愈足表現藝術的精神、看慣大戲和電影的人、去看灤州影、未免過於簡拙、第一、聞其聲、不見其人、感覺吃悶、其次、一切情節、全由幾張影子上、表現出來、仔細去想像不如大戲之痛快省事而且、那種腔調、也非常彆扭、最初不能感覺興味、可是、事實所限、不看、也沒有別法消遣及至看久了那種腔調、也聽慣了、那種表演、也弄熟了、一切、哭笑唱做白、以及種種描寫、全都可以由影子中表現出來、論藝術、總算巧妙、至於聞聲不能見人、根本無看見人的必要、所以、也無所謂吃悶、我便認爲、灤州影、要算具有獨立精神具有特殊價值的一種藝術、灤州影是灤州影、皮黃是皮黃、性質不同、不容混爲一談、果然愛聽皮黃、何不去聽皮黃何必看灤州影？再說灤州影的動作、只和那種腔路相宜、演、唱、沒有扞格之處、至於以皮黃唱灤州影那種節拍、尺寸、種種腔路和灤州影、往往格格不入、表面上、是提高灤州影、實際上、是毀灤州影何必何苦

介紹日本風俗（續）

李心炎

日本古來、在神社有神社奉納競馬、直至現在、每年還有茂神社競馬、這也是很有名的行事、甚麼叫作奉納呢、就是向神社裏寄進、在我國往廟裡贈錢、叫布施、上了緣布、可是日本叫寄進進就是呈進、就是以競馬所得獻給神社裡、所以叫作奉納競馬、略似我們某寺院演唱香火會戲、善男信女捨香資一類事。

不過所謂洋式賽馬、傳到日本是幕府葉末文久元年春天、在橫濱山下町舉行、這是最初、其後在東京戶山、吹上御馬塲、三田飼育塲、舉行過兩三回、

但都是由外國人（西洋人）經營、至於日本人經營的乃明治二年春、在東京九段坂、招魂社的競馬、是爲第一回（招魂社乃現靖國神社前身）

一一、十五夜

十五夜、乃秋季九十日的最中、就是指着舊八月十五日說的、是仲秋節、所以他們稱作甚麼、十五夜、月夕三五夜月、中秋月、芋名月

在日本詩歌裡、很多見着關係上述的句子不用說、這個仲秋節、原來是傳自中國匠胎於漢代、迄至唐時共入盛行之域、然在日本、最初始於貞觀年間、平安朝時、始盛行觀月的事、他們還稱作月見、意思就是賞月、所以每到舊曆八月十五日晚、設月見宴、就是賞月、是我們俗語圓月的宴席、詠詩、謠歌、所謂嘲風弄月、作文章、倘當晚陰雲遮月、或變天降雨、他們叫『中秋無月』一般文士墨客、更行風流化、在吟詩謠歌等文章裡、盡量作感傷不能見月、恨雲怨雨、以洩未逸與致之氣、

名言

鹿門子曰、不言人短、有三益焉、一則長厚居心、屛絕口過、澆浮之氣消、谿刻之念泯矣、一則內不起釁、外不召辱、而粃口之禍免矣、一則誠樸待人、感之者衆、愛之者深、而忠厚之道未有不歸焉、是亦恃躬涉世之良法也、

談畫 (45)

季千

中國畫受西洋的影響

曾鯨（明末人、字波臣、莆田人、流寓金陵）寫照入神、點睛生動、儼然如生、一經傳寫妍媸惟肖、後人傳波臣派、卒年八十有三）曾鯨純宗西法寫眞、於明末淸初之際、別僻蹊徑、於藝苑功績頗多、姜紹聞有述其曰、『……寫照如鏡取影妙得神情其傅色淹潤、點睛生動、雖在楮素、盼睞嚬笑咄咄逼眞、雖周昉之貌趙郎、不是過也、……必匠心覆止、其獨步藝林傾動遐邇非偶然也、』每圖一像烘染數十層、

張庚論寫眞曰、『寫眞有二派、一重墨骨、墨骨旣成、然後傅色、以取氣色之老少、『精早傅於墨骨中矣、此閩中曾波臣之學也、一略用淡墨鉤出五官部位之大意、全用粉彩渲染、此江南畫家之傳法而曾氏善矣、余曾波臣所寫項子京水墨小照、神氣與設色者同、以是知墨骨之足重也、』

日人大村西崖有云、『萬曆十年、意大利耶蘇教士利馬竇來明、畫亦優能寫耶蘇聖母像、曾波臣乃拆衷其法、而作肖像、』由此可知中國寫眞術、亦受西洋影響、而產生一種折衷的寫眞法、一時學者皆宗之弟子百數十人、

夏的新京素描 二

胡琳

△△夜店

脚在 Joadsorface 上畫着曲綫、一盞一盞的……

光與影的溶合線互相踐踏着、追逐着——熾明的燈煌下、於新京『銀座』——吉野町的人們泛溢在燈光潮裡、

通紅的海棠照眼明呀、紫的燈、綠的燈、被强烈的燈光裝飾着的夜店、

流線型的物品與流綫型的人物的陳列、パーマネント與tangee的迴流、

大批的消費者、在小販吆喝聲中跳、着旋風舞、

六日的夜裡、珊瑚紅的、媚黃的電炬呀

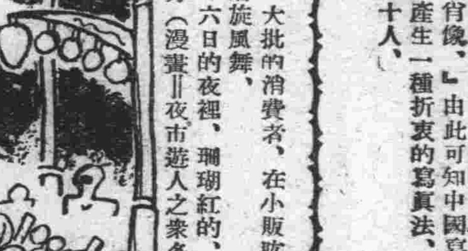

（漫畫＝夜市遊人之衆多）

喜昨非自瀛島歸來

公眉

何人海內不知名、未到中年詩已成、蠟展江南江北遍、櫻花時節下蓬瀛、

歸帆遙向海天西、客路相逢淚欲迷、十幾年來無限別、中年心事轉淒淒、

一聽風笛倍心驚、常恨人間離別輕、猶夢十年窗下事、紅燈影裡讀詩聲、

思量往事月如煙、相見偏增一愴然、到底不知春去早、秋風吹出薄雲天、

論詩膽

半矣

胆量之於人、誠不可須臾離者、不僅作事、需要胆量、即從事寫作、亦莫不皆然、昨讀晚明冰華生所著之『雪濤小書』、見其中有『詩胆』一篇、例舉極爲切要、其文云『夫詩人者、有詩才、亦有詩胆、胆有大小、每於詩中見之、劉禹錫題九日詩、欲用糕字、乃謂六經無糕字、遂不敢用、後人作詩嘲之曰、劉郎不敢題糕字、空負詩中一世豪、』此其詩胆小也、六經原無椀字而盧玉川茶歌、連用七個椀字、遂爲名言、是其詩胆大也、膽之大小、不可強爲、世有見猛虎而不動見蜂蠆而却走者、蓋所禀固然、『矯而效人、終喪本色』讀是篇、吾人對於從事寫作時、膽量之使用、及其操守、當可思過半矣、

怪癖

縱橫

我知道的人有幾這樣種怪癖：

（一）非在自己裏家的廁所、拉不出屎來、

（二）睡覺非用絹蓋頭手睡不着、

（三）無論多熱的天、要蓋着大棉被、穿襪子睡覺、

（四）吃飯以後必得喝口醋、

（五）喝稀粥也得放胡椒麵、

（六）睡覺前必須看點書才能睡、

（七）有的脫了襪子、必須用手取一點脚縫的味、嗅嗅、

（八）頭吃飯以先要吐兩口唾沫、

女子的耳墜

—棣華—

女子之耳墜俗呼『耳環』正名『耳珠』、本曰『琅瑺』、簡稱『瑺』、此非固有者、乃從蠻中打扮也！古詩云、『腰若流紈素、耳著明月瑺』、江總詩云、『宿處留嬌墜黃珥、鏡前含笑弄明瑺』、李賀詩云、『青雲教綰頭上髻明月與作耳邊瑺』、蓋昔日女子皆似隱重、如擧止輕佻、易被人所指摘、杜絕女子妄動計、遂創有耳墜來束縛、苟能度不保持沉靜、耳墜則亂搖、直若『撥浪鼓』矣！

漁逸雜載、『穿耳施珠曰瑺此本出於蠻中所爲也、婦女輕淫好走、故以琅瑺乖垂』、讀畢此節紀略可知耳墜純爲女子之枷鎖、際茲提高女權局面下、早應廢棄之、淪至今日、雖已失其初衷、而爲裝飾品、終嫌蒙垢也、最可笑是自謂『時代姑娘』、亦有佩戴者、頻喊擺脫封建之拘繫、甘受專制羈縻求炫色、不疑矛盾乎

滿洲史地古蹟誌 (54)

白鶴

唯上述各土製物、多出於『關東州』各地之古墓內、在『奉天省』則有下列土製物數種、

一、長頸土製瓶

土製之瓶、種狀不一、有成於單純之瓶式者、有介於『壺』與『瓶』之間者、或形成『壜』與『瓶』之兩式物、有双耳者或無、有双耳環者或無有附以幾何學之花紋者或無然皆呈褐赭、或鼠皮色、表層現有質樸之光澤、至『長頸瓶』則多爲無花紋爲腹飾無耳環爲頸飾之素瓶、日本則稱其狀爲『德利形』者、此種古墓遺物、專在遼陽方面他地如『關東州』內、未聞有掘出者此種長頸瓶係置於死者之頭部附近、且爲二個相對、無單隻、亦無彼此異式者出土、

長頸瓶之體狀、其高不逾一尺、上部之頸極細、自頂口下至肩之長、約等於肩腹至底之高、頂口略作喇叭之閃奮、肩部陡作弓背之展開至上腹處形成極大之圓周、乃漸收束、以至瓶底此瓶底之面積、與上肩之中部相等大體形象、有如古武器中有柄『鋪錘』之倒立、

關於此類『長頸瓶』、尙有上部與胴體附有簡式線條紋者、於胴各處、通有小孔、殆因供爲葬喪之物乃特製如是乎？此則不可以理解者也

二、皿鉢碗盆類之扁體器

皿與碗、均爲盛飲食而用之土製品也、盆有圓形如輪者、有四角形如棹者、鉢有附脚者亦或無、皿有作銀錠形者亦或非、此類器中更有兩側附柄者然均爲『扁體器』一類之土製物也、

◇　◇　◇

出汗

•雁擘•

夏天無論是胖子、是瘦子、是男人、是女人一概是『出汗』、

夏天出汗、是最討厭的事情、好容易在家裏坐一坐、幹點兒什麼、事情堆得不少哪、可是一動手、眼瞧着從手背上往出滋汗、擦、剛擦完、又出來了而且你越喝水、汗越多、不喝不成、合着來了個換虎出洞、多麼煩然而這是天然的規矩、應當這樣辦沒法子、不過出汗討厭！

汗、據說出在女人身上的、名之爲『香汗』唐朝楊貴妃、生平愛出汗、決臭不了、我生平怕聞汗味、女人的香汗的味道、還未曾領略、不過科學點說、汗是由人身上毛孔往出排洩的、多少帶一點兒髒、怎麼還能去聞要說沒人聞過、怎麼又千古盛稱女人汗是香的、而且全體女人的汗、一概都是香的？先不必辯論這個請您往自己或別人胳肢窩裏來一鼻子、就能得結論了、夏天出汗、是夏天逆事之一沒法辦、

脚疾之予防與治療藥

三共 SANKYO

强力維他命乙劑

阿利砂仁

（オリザニン•ORYZANIN）

003. L. 017

本劑不獨於脚疾奏以根本的療治與其豫防効力，而於因缺乏維他命乙所致的疾病，例如肺結核，肋膜炎，姙孕，生產嬰兒脚疾等症，奏効的確，博取絕大讚稱者也。（奉贈說明小冊）

三共株式會社　東京・日本橋・室町

人類之敵

花柳病

怎樣纔能够陡除？當以清血的方法入手 性慾騰沸勢難自持 染及斯毒頻發症狀 或舊病難除 餘毒未盡 正當以清血解毒的療法入手。牌子老練 效力可靠 就得首推 凱輯氏喜肥力 爲聖手 有卅年的歷史！是百服百効 信用可靠！是藥力溫和毫無副作用（並）特効 特色 男女老幼一切血污四季咸宜無絲毫之弊害

血污是最可怕的

全身血管分布之圖

（一）常好常犯的花柳病 如四肢酸痛頭疼頭迷耳鳴耳聾 渾身起紅痴紅點臉上起疹楊梅疥瘡渾身潰爛 奇癢流水以及與原起發生同樣症候

（二）如破傷魚口 耳聾目潰 脫落毛髮 牙齒搖動 等症

（三）小兒的遺毒 婦女的傳染 疑似毒症潮濕膿疥 痛癢交加 婦女因毒滑胎化胎 因毒不孕 毒性結核等症 無論梅毒到第一期 第二期或三期 服喜肥力 均能藥到病除 實爲安全治療 此藥性溫不猛效力宏富不燥 男婦老幼皆可服用 四時咸宜 每瓶國幣一元五角 每打十五元

國內外各藥房均有分銷　總發行　泰華西藥商行　吉林省河南大街　濱江省道外五道街　黑龍江省南大街

地方通訊

協和會成立八週年 奉哈盛大慶祝
舉行紀念式典並紀念講演 奉市同時開排英會

【哈爾濱】月之二十五日、爲協和會創立第八週年紀念之日、協和會哈爾濱市本部、特爲盛大紀念計、於是日上午十時、各分會會員、各官長參加之下、舉行如次之儀式、
一、開會之辭
一、日滿兩國旗揭揚
一、協和行進歌
一、回鑾訓民詔書 捧讀（滿文市長、日文省次長）
一、勅語奉讀（滿文省本部長、日文市本部長）
一、功勞會員表彰感謝狀授與
一、貯蓄運動功勞者表彰
一、訓辭
一、祝辭
一、萬歲三唱

【奉天】本月廿五日爲協和會創立八週紀念、奉天市本部、對慶祝行事決定、同時於廿四日午後七時、在千代田公園、舉行滅蘇、排英國民大會、其慶祝行事、及滅蘇排英大會如左、
一、趣旨
當協和會創立紀念日、民族之協和祭、對建國精神之認識強化、並現下之國際情勢洞察、本會之重大使命達成、澈底協力、
二、要領
1、式典、省市本部委員分會役員、協和青少年團長、協和義勇奉公隊幹部國防婦人會省市支部役員爲中心舉行之
2、行模範會員之表彰
3、殉職職員慰靈祭、及
4、慰問金品之募集、
紀念講演會開催、
三、實施事項
1、創立第八年紀念式
（甲）日時 七月二十五日午前十一時
（乙）場所 萩町紀念會館
（丙）主催 協和會
（丁）參加者 來賓、省市本部役員、各分會役員七名協和青少年團長、協和義勇奉公隊幹部、國防婦人會省市支部役員、
（戊）式次第 一、開會之辭、二、對國旗行最敬禮、三、國歌合唱、四、勅語捧讀、五、會長訓辭、六、式辭、七、會員表彰、八、被表彰者代表謝辭、九、祝辭、十、對殉國之英靈默禱（正午）、十一、萬歲、十二、對國旗行最敬禮、十三、閉會之辭、
2、殉職職員慰靈法要
（甲）日時 七月廿五日午後三時
（乙）場所 加茂町一七四本願寺
（丙）參加者（來賓各分會代表一名、協和青少年團長、協和義勇奉公隊代表國防婦人會代表）省市本部役員、及會務職員
3、紀念講演會
1、日時 七月廿五日午後八時
2、場所 女子第二國民高等學校講堂（瀋陽縣胡同）
3、參加者 滿系會員各分會十名以上
一、致辭
二、會長訓示（無線電放送）
三、講演 講師
四、閉會

【又訊】滅蘇排英大會、於七月廿四日、午後七時起於千代田公園、音樂會館舉行、各公會、青少年團、國防婦人會、完全參加、其儀式如左、
一、開會、
二、對國旗行最敬禮、
三、宮城遙拜、
四、帝宮遙拜、
五、演說、
六、告辭、
七、感謝文決議、
八、宣言、
九、萬歲三呼大日本帝國萬歲、大滿洲帝國萬歲

奉天陸軍軍官學校 舉行卒業式典

【奉天】東大營陸軍軍官學校第五回（乙種五十一名丁種五十名）卒業式、二十日午前十時十五分、已於于治安部大臣代理唐中將、平林最高顧問臨席之下舉行、當時郭校長、對于治安部大臣（代理）會行狀況報告、然後自十時三十分起各約三十分間、於練兵場實演教練、及兵棋於稍事休憩後、自十一時四十分起、舉行證書授與式、對于優等學生步兵上尉道畑秋作（丁種）及同中尉褚遇春（乙種）之二氏、授與大臣賞、於十二時五十分閉式云、

孔學會小學停辦

【奉天】私立東沙河子孔學會之國民學校、奉令停辦、該校已遵令正式解散學生轉校正辦理移轉手續中、

奉市社教股長 榮轉民生部

【奉天】市公署行政處、行政科社會教育股長吳明文氏奉部令、業轉新京民生部教育司已於十九日往新京履新至於社會教育股長一席未定云、

新陽校生奉仕 實施淸掃灌樹疏水溝

【哈爾濱】市公立新陽國民學校、爲對處非常時局、並盡槍後赤誠計、於本年夏休期中、一方實施勤勞奉仕作業、一方由各學級逐日經營農園實施勞作、以求貫澈生徒忠勇奉公之精神、感謝前線皇軍之深意、而且鍛練健康強之身手、發揮勞作教育之眞髓、以獲得教育之眞價値、眞效果也、故由日系教員伴同該校張校長做成勤勞奉仕實施計劃書、並夏季休暇中勞作實施表、即由本月十七日起、至二十六日止、各學級分區擔當大同路清掃、及街樹施水除草排水溝疏濬、忠靈塔附近除草清掃等奉仕作業、總計作業面積達九□平方米之譜、至於勞作實施地、則在該校農園花畦及校舍四周、由七月一日起至七月三十日止、逐日工作云、

護路修壩排水 海城舉開區長會議

【海城】街公所、當於十七日、午前九時、在會議室內特召集各區長等會議、爲討論一切施政事項、玆分列於下、
一、關於本年度警備道修繕車費攤派之件、
二、關於新修繕警備道保管之件、
三、關於公有財產接收之件
四、關於戶口調查之件、
五、關於街村長會議、議案說明之件、
六、關於海城河堤壩修繕之件、
七、關於道路排水溝整理之件、
八、關於寺廟保管之件、
九、關於夏季衛生徹底之件
一〇、關於賦役現品徵收打合之件、
十一、關於柴圃井水飲用限制之件、

提出全聯議案 濱江省共三十四件

【哈爾濱】市聯、省聯三協議會完畢、協和會關係者、於未解決之議案、協和會關係者七件、民生關係者九件、行政關係者三件、開拓關係者二件、產業關係者三件、經濟關係者一件、經省本部之整理、以便提出全聯、玆將其各項、誌之於下、
一、協和會關係 三件
（一）關於分會活動費籌措方法之件
（二）關於各級本部工作費增額之件
（三）關於獎勵儲蓄之件
二、行政關係 七條
（一）關於國籍法制定之件
（二）關於戶籍法制定及實施之件
（三）關於木代金現地還元方法改正之件
（四）關於實施地籍整理之件
（五）關於續發漢醫許可證之件
（六）關於牛馬籍法制定之件
（七）關於下級官公吏待遇改善及肅正綱紀之件
三、民生關係 九件
（一）關於促進教科書配給圓滑化之件
（二）關於強化教育機能與協和會活動運繫之件
（三）關於鮮系教育改善之件
（四）關於使用註音符號之件
（五）關於設置建國分廟之件
（六）關於麻藥鴉片斷禁政策強化之件
（七）關於平定物價之件
（八）關於小麥粉配給之件
（九）關於農家負債整理之件
四、開拓關係 二件
（一）關於拓政業務機關一元化之件
（二）關於鮮農開拓政策徹底之件
五、產業關係 三件
（一）關於烏河至滿答里子及大通地方擬建江堤請由國款補助之件
（二）關於開拓城地之件
（三）關於安定大豆價格之件
六、經濟關係 七件
（一）關於徵稅機關一元化之件
（二）關於徵收地稅宜分等級之件
（三）關於促進廢止牲畜稅之件
（四）關於聯銀強化之件
（五）關於農村金融機關一元化之件
（六）關於實施長期貸款制及小農貸款積極化之件
（七）關於金融會貸款改善之件
七、交通關係 一件
（一）關於敷設鐵道之件

爲謀村民納稅便利 三區各村受理捐稅

【海城】縣當局爲謀人民納稅便利起見、對縣將自本年八月一日起、對縣境三區、上八里河官屯、毛祁屯、後坨鐵河等四村、各村區域內之國稅（地稅）、省稅（牲畜稅）、縣稅（地捐雜捐）由該管村長徵收、以期征收事務之向上、開刻已由縣出示佈告、人民週知、自八月一日以後、所有捐稅、逕赴該管村公所繳納可也、

誰讓你早不上稅 分班查封財產

【海城】縣當局、爲整理滯納地稅地捐、會迭經宣傳、頗著相當成績、現已屆查封時期、前曾由財務科組織查封班、計分三組、已分途出發、沿赴各區實施矣、玆將分班列下、
第一班王慶惠、（七、九、兩區）
第二班李承魁、（六、十一兩區）
第三班周常育、（四、五、兩區）

商民獻金熱烈 哈協和會又收到五千餘元

【哈爾濱】在非常時局之中、國民之愛國運動獻金自動紛紛捐助者、實大有人在、收到之實數、已達到五千元以上、於二十日協和會市本部又收到商民、各銀行團之大批現金、五千六百五十元、在最短之時期中、收到大批獻金定見市民對於愛國之赤誠表現出來、玆將其姓氏欵額分列於下、
朱珍裕、藤化鵬各五元、仁順興李宣彥二百元、德興昌、牛輔忱二百元、孫偉甫、孫煥之各一百元、天成茶莊三百元、
銀行獻金、福德銀行、中泰銀行各六百元、天泰銀行、天和銀行恒聚銀行各五百元、瑞祥銀行三百元其他數十家云

住宅難已解決
市當局協和會指定六地點 出租地皮允許自由建築

【奉天】關於解決奉天市住宅困難問題、於十九日午後二時、在市公署、協和會市本部、招集滿系各分會代表、在市本部開會、經双方努力下、對住宅困難問題順利解決其辦法如左、

建築住宅指定**處所** 在大東區造兵所東、瀋海區、大小南於永安堡渾河北大垻南鐵西胭粉屯、皇姑屯、塔灣金家灣子等六處、至於

地皮 由市公署指定以上處所、取得所有權者、每畝二千元以內、租價每畝每年七十元、完全

給予市民便利、更爲補助建築家之財力不足、於

貸欵 由聯合建築家出名、准用金融合作社、及銀行低利貸與款項手續由關係方面接洽中、至於建築材料一部、磚、瓦、由市本部

配給 木料由建主自備、至於建築方法、爲求節省經費及力求簡易起見、及力求節儉、約在三百以上建築一間云云、

安東省聯協議第三日 討論減捐、醫療

【安東】安東省協和聯席代表大會第三日、於二十日午前九時開會、當對左列第十二號議案、請免收康德二年度糧食貸欵之件、上程由提案者一再說明、請免收康德元年及二年度災害時、官給糧食之價欵、省方答以當善處、努力以副人民之希望、此案遂解決、次對於農村醫療制度之改善充實並請於福民診療所內席設助產部等件、與民生有關係之議案畢後更將左列關於鑛山會社不法開採之件、第六號議案上程由提案者說明理由、謂鑛山會社於許可鑛區之山林田地內任意開採、不與等賠償、殊爲不當以後須令相當之賠償討議之結果、決定提出全聯、次將左列
關於縣稅不動產所得捐輕減之件、
第二十四號議案上程決定一任本部、午前中之日程遂畢、

株式會社 滿洲興業證券
滿洲儲蓄債券之買賣　歡放
滿洲證券取引所一般交易人
新京・本社・奉天・支店所

滿洲資源調查團 來安東視察

【安東】滿洲地下資源、日滿共同調查之日本側第一班、植村企劃院第四部長、及東商工省工務局長以下六名、業於十七日來安、即攜同滿洲國側調查員、飯野交通部次長、及平野滿鐵理事等、共赴大東港視察、正午歸安、於午後一時三十五分、乘安東驛北行列車、赴本溪湖宮原方面云

物價平抑聲中 惡商竟敢暴利
被警察廳檢擧處罰

【安東】茲因非常之時局、各物屢行暴騰、當局爲安定民生計、會殺費苦心、研究物質之配給、價額之平仰等、然於此驚浪之中、竟有惡德商人、乘機不顧法律道德、以多數之石灰或古鐵、麵紛等、私行存蓄、或以高價零星出賣、以圖暴利、幸被警察廳檢擧、嚴重處罰、以資懲衆被檢擧者氏名如左
朝鳳街、一二號、孫敬玉
公安街、七七號、張晉玉
廣濟街、一一二號、趙恵魁
財神廟街、一一二七號、沈榮堂
新市街、四號、彭興堂、

日奉仕隊過安 國婦會司炊 頗蒙讚美感謝

【安東】日前來安之友邦勤勞奉仕隊由至安後、即經安東國防婦人會、第九、十、十一分會會員各二十名、擔任百四十名由七日至九日間之食事、第五、六分會各二十名、由九日至十一日擔任食事、並於該隊出發之時、整列相送、故該奉仕隊實非常之感謝云、

兒媳不守婦道 釀起家庭糾紛

【撫順】本市大馬路、五丁目、德發軒、經理人、紀某久營斯業、其子亦理髮匠也其兒媳年當少艾、生性極淫雖夫婦年貌相當、而終不能滿足淫慾、所以與櫃夥某、勾搭成姦、事被紀某撞遇、大加申斥、將櫃夥逐出、但其兒媳與理髮匠、打得正在火熱、一但離開、心終不死於日昨、遂託言有事、外出找尋、事有湊巧、不期而遇正在談情話別之際、又被乃翁發見、將其兒媳領回櫃上扣留後屋、施行父代子勞之任務用皮鞭嚴行大打特打、並將女之父叔找來、要求領回、返還財禮、雖經百般求饒、結果竟不開面、仍然服同伊之父叔實打、伊叔忍無可忍、逕到分所報告、但因係屬司法範圍、未予受理、復到警廳、仍又申斥一頓、在情勢下、乃竟糊塗了事、一場家庭醜劇、方始告一段落云、

有夫之婦不鍾情 丈夫管束她服毒

【四平街】劉秀峰、是在鄭政局當送信的、四〇歲、住道西南六條通、一三番地、人很是勤儉、他老婆殷氏、二九歲、芳姿漂亮、打拌摩登、老劉總是怕老婆不是正道貨、疑心生暗鬼、那知道老劉綠巾早就戴上了、最近才知道和一個名張經的、發生關係、心中難受、下了決意、要去管束、可是殷氏淫蕩成性、不但不受管束、還要不跟老劉過了、一定要改嫁姓張的因此感情惡化、昨天男女間發生口角、殷氏忿怒之下、要吃大煙、被同院人看見、給老劉送信、急延醫灌救、沒能出異外、此時中央通派出所聞知消息、前往考查、從殷氏身上搜出私製煙泡八枚、認爲違反鴉片、就把這娘們送警廳處治云、

地方小評
愛情的賑災

常聽到的是國防獻金和賑濟糧欵、愛情之賑災一語尙未之聽聞、但社會上却有這種事情發生、給男朋友辦事往往袖手旁觀、甚至不前、唯獨給女人辦事、不怕赴湯蹈火、也要鞠躬盡瘁、爲她主義的女人中心社會是不可諱言的了、圍着女人轉、跟着女人跑、這還算是差强人意的上焉者流、零整發賣感情的男人比圍着花裙轉的却更高明、只要是女人只要能見面、在這『是』與『見』中便無一不追、無一不愛、多方面的汎愛心臟强、使人不敢不『恭維』、

各地時常發生的什麼老爺戀傭婦、太太跟車夫、烏煙瘴氣、淫奔私逃、豈奈這種低級趣味的風氣、竟普及到知識階級的青年層、不問結果、不顧一切的盲目貢獻殷勤、表示好感、感情從今而跌價、所謂純潔專一的神聖、已成了幻想的泡影、有愛無靈、有情無理、姑娘也好、[illegible]也好、寡婦也好、車轂轆話再說回來、只要是女人、他們全愛、對於這種人的行動無以名之、只好說是愛的賑災、

華北消息

恐大陸捲來病疫之威脅 華北整備防疫陣
政府及同仁會共設立大防疫所

【北京】大陸之傳染病猖獗期前、華北之衛生醫療機關已著手整備其機構、對細菌之威脅、施以鐵壁之防衛陣先於虎利拉的猖獗前、由軍指導之下、日華協同敷設大防疫陣、既準備的像防檢疫已全終了、爲大陸防疫的永久的施設強化起見、由同仁會及臨時政府的中央防疫所衛生研究所、合成一體、決定在北京先農壇、設立大防疫所、而中央防疫所於事變後、在天壇中已沒有淸血瓦古琴注射液等、由日本側免費交附、彼施設當然不出此暫定的範圍、所完成大陸衛生的施設並擴大強化陣容的必要上、所以有此次之計畫將來關於藥品之供給預定由中華側自給、各地同仁會的施設強化、及醫療衛生之新秩序、依日華堅固的協力、已着着進展、

迫妻操綺業 不從毆傷流血 內兄加入戰團

【北京】德勝門內吉祥大院十九號住戶孫兆民、年二十餘、其妻沈氏、年亦相若、孫某近因生計困難、便欲其妻打虎行騙、沈氏不同共意致夫妻勃谿頻聞、孫某復欲令該氏暗操皮肉生涯、沈氏因家道淸白、焉能操此賤業故亦拒絕、且頻有怨言、孫某羞惱成怒、對於該氏便時有打罵情事、沈氏恐日久發生意外、便即返東城根三十六號娘家居住、孫某迭往接其妻返家、沈氏託病不歸、孫甚不悅、於昨日午後三時復往尋找沈氏令伊隨同返家該氏不允、於是夫婦二人發生衝突、孫某與將該氏揪倒於地、拳脚齊發、致將該氏打得頭破血流、鼻靑臉腫、昏迷不能言動、時經該氏之族兄沈榮蔵前來巧遇、覩此情形、忿不可遏、便即以菜刀將孫某之頭部砍傷二處、鮮血如注、右臂一處、血染衣衫、時孫負傷、仍奮勇拚命、致沈某亦被孫某以磚石擊破頭部、血流不止、時已有報告該管警察、經警到場杳訊原委、先即將男女一倂送往市立醫院治傷、旋於帶區略訊後收押、於今晨備文轉解送北京地方法院發落云、

一苦力二女子 形跡可疑被捕

【天津】東馬路崇仁宮前便道上昨夜有壯年男子携帶靑年少女二名、在該處徘徊、向行人詢問旅館、意欲投宿該處崗警認爲形跡可疑、上前盤問、據稱名李萬祥、靑縣小交河村人、在滿洲國新京充當苦力、該二女子一係其妻、一係友妻等語、但其言語前後矛盾、顯有誘拐嫌疑而該二女子一稱李田氏、一稱李王氏、但均未談及與李之關係、內中恐有曖情、由警士帶東前道派出所訊後解送警察局發落云、

向鄰人借貸蒙多次施與 反勾結同黨將鄰人打死

【北京】廣安門外灰廠村居民鄭鐵山、年將耳順、務農爲生、家道頗稱小康、其附近住有樊路璋者、年四十許時向鄭家貸借糧物、鄭因念及居鄰多年、且曾在彼家傭工、故不時周濟、樊甚爲感激、遇事多爲幫忙、鄭亦不以錢財爲意時多濟之、乃近來樊某知鄭家人口簡單、便勾結無賴流氓、向鄭家寫恫嚇信、藉端逼索錢財等物、鄭某初向不意、繼查知係樊某勾結無賴所爲、極爲忿怒會請本地警察保護、警察便即查傳樊某究問、樊畏罪潛匿無踪、距於昨晨四時許、樊即結同流地痞天尙未曙、奔往鄭家、將鄭揪出逼索錢財、鄭未允諾、致被打傷頭部等處、血水長流、當時畢逃、適已有人報警馳來、將樊某及幫忙同犯捕獲、亦看鄭某傷重、移時殞命、兇犯已解法院、並請派員來詣驗屍首云、

內河航運公會 開催反英會議

【天津】各方注目的日英東京會談業由有田、谷烈吉二氏於十五日開幕、目下天津以及全國各地之反英運動益發激烈化同時各地擧行英僑撤退與對英經濟絕交等亦頗爲之積極化、天津中國內河航運公會、爲響應各團體並參加反英運動計、十五日上午十時假日界東興樓召開反英運動警備會、當場決定反英運動之具體的方針、參加警備會者、計有張副委員長以及各委員、新民會代表、船主代表等百餘人、討論結果、定於十九日上午九時假南市大舞台擧行反英大會、會後並在市內擧行反英遊行
討論畢散會、

自殺者三起 二婦人一男子

【北京】前外趙錐子胡同七十四號、住戶王紀昌、年二十五歲、妻名韓小香、年十六歲、京東人、昨日欲回娘家、未得婆母田氏之許可、王紀昌亦未允、因此韓小香頗爲不滿、於昨日下午二時許、該女吞服火柴一包、移時毒發倒地翻滾、經王某報告該管警段、警察趕來、將伊送往市立醫院醫治云、
【又】前門外朱家胡同七十五號住有林淼氏、年二十六歲、浙江人、於昨日下午四時餘、與伊丈夫林佩臣發生口角、一時心窄、竟吞服鴉片一元自殺、移時毒發、倒地亂滾、經家人查覺、當即報警前來將伊送往市立醫院救治云、
【又】崇文門外、包頭大院、九號住戶周靜莊、年十九歲、棗強人、近因經濟壓迫、乃萌不生之念、於昨晨因謀事未遂、突然氣憤、服鴉片一方、後經家查覺、報警送往醫院灌救云、

由滿購糧將運到 接濟各縣民食

【唐山】冀東道指導部厚生科、佐伯科長、前赴滿購買大宗食糧、玆悉已購到高粱約十二車、預定二十二日即可運抵唐山、再轉發各災情較重縣份、救濟民食云、

鐵路局印反英標語

【唐山】天津鐵路局、爲予政府後援作反英運動之民氣促進計、特印發標語、由沿線所屬各站徧處、段、廣爲張貼俾資喚起反英觀念云

間島省公署 廢止半休 勤勞奉仕

【延吉】間島省公署鑑於非常時局、取消暑期豐日執務而延長至午後三時、一方全廳員總動員行道路補修、廳內清掃等勤勞奉仕云、

竊照像機 慣犯落網

【哈爾濱】市內專門之竊盜照像機之偷兒、不時發現、已爲警務當局之所注意、於十九日午後二時許、經中川司法科長、藤本司法主任、陳搜查股長、李葉二警佐、率領探員多名、急襲景陽街大通棧、將慣犯張景旭、二十一歲捕獲、共犯蘇子鈞、三十六歲、住南小六道街同時前往一網打盡、並在室內搜出照像九架（每價在四百元以上）設計器數個、專賣署鴉片僞造紙十萬枚、機器數架云、

清掃成績優良 當局表彰

【哈爾濱】在本年春季全市大掃除之時、除市警兩當局指示外、而市民對於淸掃成績優良者、有顧鄉屯住戶謝有財、香坊住戶賈春景、鞠校九等三名、不但特別努力、對於其他市民指導上、亦有莫大之功、市公署衛生科爲表彰各員之功德計、特於二十日、對於三氏頒給表彰狀、玆將原文錄下、查該戶於康德六年度淸掃法施行之際、刻意淸掃、成績優良、衛能重視衛生有俾觀瞻、實堪嘉尙、令予表彰、並給獎品、以示矜式而資鼓勵此狀、

警官進級

【大賚】縣當局爲鼓勵負有地方安寧重責之青年警察官猛爲奮勉起見、特考查各員之成績、分別增給、並將下級警官、提升警長七十二名聞各員得此優遇後、無不奮形於色、努力於公務云、

防交通事故 檢查馬車

【大賚】警務當局、注重交通安全、和整頓市面觀瞻、特於月之十五日將全縣所有營業馬車、完全集合於警務科前、實行檢查、以期減少輪下鬼、俾收得交通整理之實效云、

門戶費須均衡 縣飭街村注意

【海城】縣公署前曾通飭縣境各街村、爲關於本年門戶費、徵收注意事項、仰即遵照、以期均衡、玆將其徵收注意事項列下、
一、資力調書呈報塡寫指示
二、資力調書之審定、
三、控除所得之精算、
四、等級核定之均衡、
五、賦課率之算定、

街村各職員 調整增俸施行

【海城】縣公署、前曾通飭各街村、爲關於街村職員、俸給調整、並增給施行事項、查給率由村級而規定、殊欠平衡、玆爲調整計、除街村長助理員、司計、吏員、由縣考核外、對於傭員以下、責由各街村長、按服務成績職學歷、及勤務狀況、依本年度預算範圍內、酌核調增云、

釀成巨災火犯 處五十元罰金

【鳳城】本街空前未有的大火、延燒四十餘家、房屋百間化爲灰燼、業誌前報、失火犯李楊氏、年二十四歲、經鳳凰城警察署轉送鳳城法院、法院按照略式事判、決處李楊氏罰金國幣五十元、如不能完納時、准於以二十五日間留置於勞役場、

農民殷望 增放貸欵

【依安】本年度金融貸欵數目、經官民多次邀求之下、已蒙到部方准許、社員短期足額爲壹仟元、前貸數爲七百元、此中尙有參百元之懸額、農民刻在鋤草培苗之際正在需欵之時、對補放之欵額盼望殷殷云、

夏防警戒鞏固

【依安】本縣警務科長劉日昇氏、到差以來、對於警政事務力加整頓、凡所屬事宜極謀向刷新途上邁進、今當青紗幛起之時、關於城防佈置尤爲嚴密、調集四鄉自衛團員集中訓練、分擔勤務、故商民咸稱劉科長、熱心愛

訓練中堅會員

【依安】本邑協會對於會員中堅份子、謀進步造就起見特施以訓練、而期宣德達情工作之澈底、訂於七月十九日開始中堅會員訓練講演會云、

田邊事務長 赴省參加會議

【依安】滿洲帝國協和會依安縣本部事務長田邊忠實氏奉北安省本部之招集、往參加縣事務長打合會、事畢當可返依云、

防止虫害 可購噴霧器

【黑山】縣農事合作社、鑑于本縣農作物、勢有虫害發生之虞、爲謀防止及捕殺計特備噴霧器、以供農家需要每具售國幣十五元三角、前已佈告週知、倘發生害蟲者務須極力捕殺、速爲來社購買云、

街村股長易人

【遼中】本邑縣公署行政科街村股股長戴希德、免職多日、遺席未便久懸、現經國務院民生部委內務局屬官李芳春氏接充、已於昨日滋縣任職、聞該氏歷充政務要職老成練達富有經驗、想我縣今後街村事務定有一番進展

◁雪笠遺容▷

文藝

紀念故雪笠氏專頁

余與馮君識僅匝歲，而相過從者，殆甫十餘越月，初以比屋僦居，偶爾攀談，未之大異也，後以君虛衷好問，過從漸密，藉乃悉其雅稱深湛，抱負豪偉，間亦述及內外遭際之曲折歷程，自童齡失恃，而就傅勵學，而涉世應務，而負笈東游，苦心孤詣，造於有成，歸將大用，以迨今玆，言之亹亹，遂得頗知其身世經歷梗概之要。至其供職國通，矢勤矢愼，黽勉孜孜，雖爲期甚暫而已卓著賢勞，所獲於人之交口贊譽無滿日上下莫不翕然同詞，而所諺譯之日文新刊以貢諸藝林，羽翼文化者，尤宏毅自期，務於遠大，焚膏繼晷，殆無虛夕，發型小試已奏力著然，解實繁，而火野葦平君戰爭文學之麥田裡的兵隊，士與兵隊，海與兵隊等作尤皆代表，譯述，而爲各新聞襍志所爭刊不置者也，更以麥田裡的兵隊甫經譯蕆急行付梓，曾未兼月，不啻紙貴洛陽，人競一編，即已出售至九千餘帙，詎知其令聞廣譽，載播蜚黃也以此，其精氣內蹶致戕天年也亦以此，所堪悼惜，可爲該社與斯文同慨損失者也，亦足傷已，謹撮所聞其生平之略，與十餘月間睹及其性行之實，約要而爲之傳敘如次。

馮雪笠小傳 有序

松下士

嗚呼，聰壽回天，天道無常，斯人斯疾，先聖所慨，詎謂今竟目擊其類歟，吁，可傷哉，馮君雪笠，奉省之蓋平縣人，世居縣之三家里，庭名家駒，應世時自改稼椐，雪笠其字，亦筆名也，性倜儻，質資軼凡，卓異夙著，就傅未久，即已蜚聲黌序，出其儕輩，甫五六歲，父歿，以看圖識字而頗悟理解，不啻成童，八歲喪母，入其里之初小學校肄業，聰敏獨著，比繼母來歸，繞膝博歡，無間所自生，繼母亦鍾愛撫育，如已出，以是愉愉，里敝稱之，比卒業，升區立之高小，每試，常列前茅，畢業後，考升縣城初中學校，肄業間，對文學技能等科，皆所特嗜，尤於英文嗜習綦篤，諸師長與各父執，咸卓異視之，及卒業，以環境並他特種關係，未即升學，乃考充縣之區立高小學校教師，任技能及英文等科，甚得諸生所歡迎，時年甫十七耳，嗣乃不安小就，將以向機升學，並投其演，遂擔簦赴哈爾濱，父執巨賈汪經理者，欲以介爲相當之職事，詎屢轉不偶，竟至落拓經年，而又賦性不羈，弗屑作蠅營奔求於大人先生之前，即汪經理處，亦掉頭一去，不復顧也，遂寄居一小逆旅，投稿於哈市之商報晚刊，殊博歡迎，未幾蒙該社羅而致之，充練習社員，洊升編輯，豁輯主任，而聲譽譪噪矣，但以未諳日語，居恒悒悒，欿然自以爲未足，同時，攻習日文，並考入南嶺美人設立之商科大學肄業焉，適機緣湊合，東京明大，招收留學，君乃投袂而往，一試竟售，時以語學尚淺，試時概操英語應之，入文科之文藝系，於新文藝之研究，殊有獨得，以故岸田阿部等名教授，皆深贊異焉，至康德五年春，學成歸來，即現身於滿洲國通信社滿支部充任社員，爲報道陣上之前驅，退公之餘則埋頭苦幹於諺譯工作，如前述諸新刊並其他之瑣瑣者，弗克覼數也，喟然以噫以斯之故，至今七月初，由滿支部轉調出版部，將欲俾竟所學，以★其用，前途之光，方興未艾，詎意積勞致瘁，精力內涸，至七月十三日攖疾未愈兩晝夜，竟溘然長往，年僅廿九歲，抑何傷哉，君嘗自述其家世，王父以上，世業農耕，父履謙公，始致力於學，畢業奉省之商科高中，歸縣後，初長縣立職業學校，旋任地方公欵處主任，改財務局長，財務科長，至康德五年，轉勤西安，仍長財科，今猶在職間也，然而廉隅自飭，亦殊鮮宦蓄，即君力業之貲，亦且負欠累累也，君娶某氏，遺二女，惟乏丈夫子，爲尤可哀也，君歿之三日，君父携柩歸葬於蓋平故里之原，嗟乎，斯人云萎，藝林增慨，溯厥生平，虛心自好，頻驅問字之車，乃今諺述方殷，遽赴玉樓之詔，古云，『臨文嗟悼，感慨系之，』茲爲君傳，有不能自已者矣。

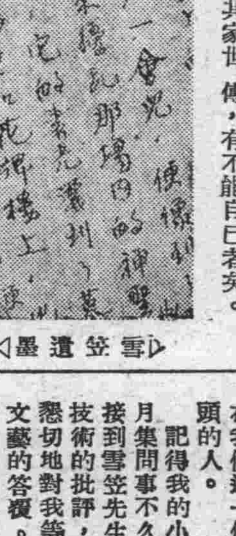

◁雪笠遺墨▷

爲什麼紀念雪笠？

編者

活躍於滿洲譯文界的青年馮雪笠君，不幸於本月十五日晨刻因病逝世，聞者莫不痛心，從此新聞界裏失去一個青年有爲的記者，滿洲文壇上也損了一位苦幹的作家。

他在本報發表的文字有『傷愈後的歸來』『戲劇方法概論』『小說立體的透視』等多篇，譯著有『麥田裡的兵隊』『海與兵隊』等等。他回國雖僅一年，但在本報的文藝歷史中以他發表的字數最多—約有三十萬字。與本報的關係如此，對於日滿文化的溝通上更有相當的功績。

雪笠的死固然是文筆界的一個大損失，但希望繼起的新勇士，新人材，大家共同來擔當這雪笠所未完成的責任。

本刊爲了這種種意義，所以有發行專頁之舉，爲雪笠，也是爲滿洲譯文界，甚至整個的文壇。

雪笠死了！

吳郎

馮雪笠，穉攖，切切實實的勞瘁了二十九年，但他於一九三九年七月十五日却結束了一切未完成的工作而長逝了。

我們追懷雪笠，不止於個人的性感，而在於痛傷着譯文界裏，僅有的工作者，竟這樣的匆匆的邁着健壯的步子，無言的走了，不容諱言的這是文壇裏一個巨大的損失，

幼年的雪笠，渡過了經驗的苦澀和奮鬭裏，得到了人類進步的深刻的信念，中年的雪笠，却把這通過的生涯在他所期望的文學上實踐出來。永夜的沒有『退縮』，沒有『恐懼』，脫出了『病纒』，耐過了『饑餓』，實在顯示出這位沉默不屈的年青漢子的苦幹精神。

兩年來有三十萬字左右的譯文和理論的東西，貢獻給們我這貧弱的文壇，這是這位年青漢子最絕大的努力，而着實的表現出他的勇敢精神。

像這樣的苦幹和勇敢，不久就傳到了海外，感動了他的恩師阿部知二，很痛快的來信告訴他：『我親愛的學生，我將沒有遺憾了！最低爲了你的努力……但是更應當注重你的健康……』。然而在他的恩師殷殷的翹望裏(註)將永遠的再望不見雪笠了

譯文裏雪笠，除了一支韌性的筆，更有着一顆纖細的心，嘗爲了一點點的字句，便叫纒着身邊的朋友不放鬆。這種潛心的精神，在『麥田裡的兵隊』，『海與兵隊』裏都是一貫的持續着，尤以最後譯高爾基的『廿六個漢子和一個姑娘』，整個的星期日，只譯出一千二百個字，然而眉頭已皺得緊緊的了。

事業裏的雪笠，他具有天賦的資質，更有熱烈的正義感和時代的背影所織合的正確觀感。他反對過『偏僻的精神』他排斥過『喧囂又有何用』，他只相信『理論才能推進一切』

可是，終於他有二件未完成的歌曲，在這一生永遠的唱不出來了！一件是他曾誓言過，對於美國愛蘭泡氏的八篇傑作要先後努力的譯了，然而只譯了一篇『黑貓』。另一件是激起了爲藝術爲愛好而鬥爭的新成，然而未待從放波音波裏走出來，他已經聽不見了。

現在，故人已將永遠的安息在故鄉（蓋平）的園地了，但是，這個無法補救的損失，我們將以甚麼來填塞呢？

（註）阿部先生由於過分追切的關心裏，在雪笠生前的四日，曾在寄給雪笠的信裏，附了一件致武藤弘報處長的介紹書，不圖未及謁見竟告永別，想阿部武藤兩氏知之，亦當有銘於永生悵惜之感。

別了我的一個健壯的朋友

瑛子

雪笠，再會吧！我健壯的朋友。

我不敢確信，確信我失了一個健壯的朋友，有人傳到你的死。

朋友！你總該記得的，你給過我的一股健壯的精神，甚至你嵌給我的你健壯的筆跡，我確認你是我一個結結實實地一個健壯的朋友。

聽着噩耗！我瞧着擺在我眼前的也是一些個和我一樣的揮着疑慮地，一副副驚懨的臉型，他們逼問過我：『雪笠倒底是怎麼的啦？』甚至『雪笠的確會死啦？』是的，我也淸淸楚楚的記得僅只才一天多沒有見面的朋友！

我的朋友，我問你，你是不是覺着太疲乏了的—你的精力—你的肉體，我記得你曾經未間斷的和生活爭鬪過，我親眼看過你挽起你一双健壯的手，來撒給我們文壇上一粒粒有力的種子，我也親眼瞧見過你也曾經跟着和你不一樣的人們抗爭過，我又瞧見過你案頭上已完成的工作，一天天的堆高起來，我就這樣的和你說過，『雪笠，你應該找一個時期來休息一下子』但你不答我，無言中你只搖着頭

朋友們都擔心過你的褪了彩色的消瘦的臉。

我激怒，我又激怒誰呢？我去了一個精神結實的朋友，我瞪起滿蘊着奮慨的一双眼睛，盯視着爬在你案頭上的一隻失却了顏色的禿筆。我想起這個一度在燈下陪伴過你的伙伴，我覺得牠有種偉大的魄力來煽惑着我的心，朋友！當我又想起你那疲乏的影子來，讓我又無力的斂回眼簾來。

我抑着諾大的哀怨，跑到你的家，看見你窗門緊緊的閉塞着，你被窒息在裏面，我只看見了你的孩子，也瞧過了你的妻子。你的孩子已歙歙的倚在媽媽的懷中，我傷痛着這失了爸爸的孩子，使我沒有一點勇氣去上前摸摸他。走吧！朋友，你造給我們眼前的慘劇，像有什麼牢牢實實地把心給堵塞住。我扯着疲乏的身子走回來，躺在牀上，我核計着你一些尙未完成的工作。我聽着這漫漫的長夜，雪笠，讓我最後叫你一聲吧！我的健壯的朋友，你就這樣的永久—的長眠吧。沒有疲乏，沒有鬪爭，來纒繞着你，來剌痛着你，這明月，這風雨，你安安靜靜地和他們告別吧，

雪笠！再會吧，我健壯的朋友！

—一九三九年七月十七日

沈重之暗影

疑遲

十六日清早在去吉林的火車里，我聽到雪笠先生死去的消息。這突然傳來的噩耗，使我十分驚駭，火車的悠然行進中，我默默地面對着車窗，心頭就又罩上了一層沈重之暗影

共實，我和雪笠先生生前並未見過一面，本談不到甚麼個人的交誼，似乎就無須寫文來追念這未曾相識的人。但是，我却覺得：於今日之今日，失掉了一個曾經活躍於滿洲文壇上的人物。這實在是我們共同的莫大的損失，實在是值得我們共同來痛惜的事情。

第一次知道雪笠先生，是在大同報文藝副刊里讀到他的小說之立體透視的時候。到後來又見他陸續地翻譯了火野葦平的麥與兵隊，便引起了我對雪笠先生越發的注意。

我以爲：如今只若是肯消費自已業餘的時光，於社會人羣有所貢獻或啓示，這都已經是難能可貴的工作，縱然手段也許不都一樣，但所欲期的目的大致總還相同：即使過去曾經有過怎樣近於私鬪的辯爭而出發點總該不完全竟滿着惡意的成分。我以爲：只要能毅刻苦認眞地做着一些事體，那管他的態度是怎樣冷酷怎樣嚴肅，都應該算做努力在我們這一個狹小圈子里頭的人。

記得我的小說單行本花月集問事不久的時候，就接到雪笠先生的一段文藝技術的批評，同時，他還懇切地對我等待着本格的文藝的答覆。

說起來，我很早就想要找個時間和先生具體地談談，但是也不知怎地就永終沒有得到這適當的機會，當每次『文士』聚會的座談或聯歡的酒席上，我都是探詢着身旁的同坐，而意欲結識着這位眞摯誠懇而又沒有見過一面的『朋友』。

然而，這却始終是沒能做到，」直到接得他死去消息的時候，回想起來，就越發覺得是一樁相當遺憾的事情。

不久的近頃，我聽到他於工作之餘，又要重譯高爾基的二十六個和一個，這我馬上就深切地感到：這不會相識的雪笠先生對於自己的事業實在太認眞了，應時的戰爭文學猶未譯竣，這費力不討好的重譯工作抓到自已的面前，莫非說他想把自已空閒的時光，全部都放在這介紹的工作上嗎？

但他畢竟是這樣做了，努力以致於影響了自己的健康，和疾病掙扎固然能得到精神的安慰，可是生命也終於是值得實貴的一件東西！這操勞的結果，也只有使我們的雪笠先生一天一天地軟弱下去，終至於抱恨地閉上了他那失望的眼睛。

而遺留在人間的呢！除了他那親愛的妻子和一些未完成的譯稿以及一些關心者的惋惜之外，還有甚麼！那長夜孤燈凄涼的景況，都不容許我們再往下想。

雪笠先生這突然的死去，直如同這廣漠的荒原照明的火把又無聲地息滅了一支，這怎會使人不覺到驚駭！心頭不免就又罩上了一層許久拭不掉沈重之暗影。

（一九三九年七月二十日於新京藏家坊）

哀悼雪笠

共鳴

對於我們的親愛朋友的逝世，我眞是無法能夠形容出我是怎樣的傷心，我們現在也同樣分担了大衆的悲哀。

羅曼羅蘭致 Alexey Maximavich Peshkow 的唁辭

朋友！
你那技譯筆是如何的流暢！
也曾爲了闡述主張而努力；
去今兩年的文壇裡——
充溢了你的腦汁與血汗！
從此那陰鬱的東四馬路上，
永滅絕你那奔波的足跡。
離開了我們也好，不過——
廿六個漢子與一個姑娘，
將留給何人去爲你照管？
記得：
在散佈着菜園與田野的中原
有一處帶着灰色憂鬱的房間。
那雖像座大海裡的荒島，
你也曾經費煞苦心經營，
建立的是一個小圖書館！
當年也曾時常佇立路旁，
你儼然得恰像個傳道士：
『老鄉！可否請您進去看看』！
當是雖然備受鄉長唾棄，
但你那爲了文化的精神，
會傳遍了陌生人的耳膜！
今日村民仍然接踵走去，
那座房子雖已較前蒼老，
不過書堆中仍混有新書；
可是那無人知道你這主人，
已漫背着疾病離開人羣。
聽說：
你死時尙有過最後的咆哮，
那正是你頑强掙扎的表現，
深陷了的額角上的皺紋啊！
證明你過去曾經怎樣思索。
都是爲了這領域內的人羣，
縱然你沒留下偌大的偉績，
在那介紹外國文學的路上，
却不能抹殺你的不朽功勳！
朋友！
如今你却好像一隻用盡精力，
而且疲勞得墜下海去的小鳥！
朋友！誰肯在你屍體的手上，
放一技那摧殘了你生命的筆啊！
相信終有一日會由那筆尖之上，
辯裂出火花在荒原裡不斷爍閃！

一九三九，七，十六聞雪笠兄死訊

再走進你的家門

山丁

隨着載花圈的車尾，
我們再走進你的家門，
我麻木地佇立在你家的院庭。
你的女人偎着鄰家的女人，
『誰來安慰我的飄零！』
用異國的語言悲愴的鳴咽！
孩子悄悄從她懷抱溜脫，
像對未來有了什麼疑問，
狂暴地哀叫着抓住你的窗櫺，
你的老父低黯的追憶你的生命，
他說：『我已無言！』
我道不出這無言的忍痛！
我們再走出你的家門，
門外的天洒落着稀疏的雨，
雨從我的髮稍流進我的眼睛。
我，我有這麼樣一個信心，
叫人踩倒不如死了乾淨，
死了强比活着安寧！

七月十九日紀念雪笠之死。

憶雪笠

鵬子

雪笠死了？我不敢相信雪笠眞的死了，我不願承認，然而悲痛的事實，終於使我追憶確已死去的雪笠！

我初次遇見雪笠，是在一個文藝座談會席上，他從日本歸國不久，是他登進滿洲文壇的初期。

矮矮的身軀，寄託的氣態，表現着健康的不足。銳利的目睛，却反映充分智慧的光帶。滿幅趣味的禿禿頭頂。溫順有序的口詞：：他沒有布爾喬亞的俗習，沒有一般留學生那種驕慢氣概，是那麼文雅那麼儒氣。他對於他的短髮，對於他的典型賢妻良母的友邦女性伴侶，說過是由於一種經驗得來的愼重，我當時會否認他那是愼重，而認爲是一種神經質，迪異乎理性的象徵，否認他是『膽小』。

他的文章，也好像人那樣不大健康，也許環境給他創作的機會。我初次讀過他關於文學太少的論述『小說的立體透視』我極欽仰他的熱情愛好文學與忠實的努力。他的評文，自然偏重技術的理論，而最有功於世的，我以爲要算是他的譯文了。尤其是所謂戰爭文學三傑作—麥：士：海與兵隊。雖然有人說他的譯筆，有時忽略了濃性的趣味，不能盡忠原作是遺憾的。這也許正是期待的苛求，不辭〃責備賢者〃的熱意鼓勵。

我們一羣所公認有强烈理智的雪笠—我曾經發覺他還有 超乎理 智的情感。

曾記得（一九三八、八四）順天公園最有意趣的野餐會：有一個時間，我們的玩藝目標臨在我的身上，因之決定了我喝五大盃苦酒的命運，偏是我的飲量不敵，公推雪笠充當酒監督，怕我飲少報多。然而雪笠瀆職了，他同情我的遭遇，表面上對我的監視最嚴，却暗中給我減去一杯的苦刑。我當時幾乎要揖拜去感謝雪笠。那時我對於雪笠個性的印象比較相當深切。——他是一個富有情感兼有理智的青年人物。

〃陰雲畢竟遮不住太陽〃可是，不要死沉沉的等着〃這是雪笠給我的慰給我的啓示。我當時覺得興奮，又覺得慶幸，因爲世間又將有人來瞭解我！可是 我畢竟不是太陽，陰雲還是陰雲，我依舊死沉沉的等着，等到現在！我有負於雪笠了。

雪笠不願表現他底思想，但所瞭他底人生觀是可喜的，他對於現實，不消極也不積極，不樂觀現在也不悲觀將來。我曾經想在我們的生命羣裡，是不能缺少雪笠：更不能在這時缺少雪笠。但—雪笠偏能離了我們，永遠離了我們，我們確已缺少了雪笠。我悔恨！我們不能保護雪笠底生存，他的病，似乎構不成致死底條件。然而他却接受了死刑底判決，有人說雪笠的死，是誤於醫，勿寧說是誤於友，如果是寃枉底犧牲，我又要怨恨許多了！

雪笠死了？我不敢相信雪笠眞的死了！我不願承認悲痛底事實，終於使我追憶確已死去的雪笠！

一九三九、七一八、新京

悼雪笠

我們，在悽惶中，要攝住那永在的光芒，
我們，在睡夢中，也聽得那有力的飛擊！
—上錄王統照悼魯迅詩

讓我來說些甚麼呢！

我和雪笠只見過一回—是第一次，也是最末一次！

在不久以前，因爲一件譯文的事情，雪笠來找我，因爲是一向不曾相識，他是同着老友富彭年先生一塊兒來的，坐了能有十分鐘，總共談不到二十句話，他始終是侷促地表示一副忽忙的神態而留給我的印象是：

一個可愛的青年的影子，
一個模糊的可愛的影子，

那一件事也沒有辦出個結果，而雪笠竟離開了這人間

無論以生物的底話來解慰，
或者是以宗教的底話來解慰
這人間終於是沒有了雪笠—
就不禁洒下悲悼之淚！

讓我來說些甚麼呢！

雪笠以那苦幹的精神，忠實地爲文藝界努力，給這荒涼的文壇多少食糧，是人所共知的——雪笠的偉大就在這裏！

紀念着吧，這逝去的滿洲文藝界的星！

—歌冷—

專頁編後

看過了這篇篇沉痛的文字以後，使編者長吁了一聲，雪笠的死，却刺痛了每個人的心，編者怎能例外。作者來稿的踴躍，我們是萬分的感謝，專頁雖然由六欄的地位增大到十欄，但仍有許多篇未能全部刊出，這是編者最抱歉的地方，只好以後繼續登載。謝謝已刊出的各篇作者的援助，還請寄稿來遲的作者原諒！—編者—

滿洲映畫協會最近出品 全部對白歌唱 有聲軍事巨片

新片？

鐵血慧心

驚險處……令人胆破心跳！
香艷處……令人廻腸蕩魄！

日期 七月廿一日 廿二日 廿三日 廿四日 連演四天

注意 長短期優待券前三天無效！

緊張！熱烈！

跳舞場切走玉萃 畫地圖拋磚引玉

雄壯激昂…匪窟中獨戰羣盜！
熱烈英武…剿羣匪捨死忘生！

國泰 有聲大戲院

電話（二）一一五四 新京東五馬路

今日在本院首次公演！

主演 隋尹輔 李香蘭 劉恩甲 郭紹儀 姚鷺

下期放映 古塔奇案

吉林專刊

閻傳紱

第七三一號 吉林支社 吉林市商埠地三緯路十號 電話三二一八番

雙陽 被指為實驗縣 做各縣旗模範

要綱已擬定着手辦理中

吉林省當局、基於中央之指示、故刻已將管下双陽縣指定為本省之實驗縣矣、至於指定之理由、即因該縣之治安、業已鞏固、加以土地肥沃、財政確立、而街村制度、已順調實施、尤其以地理的條件、及對于產業民度交通等狀況、綜合觀察、認為該縣誠為中滿地方最適當之實驗縣、故決定於本年度起、迄康德八年止、為實施之期間、此外並為期進行圓滑無憾計、於是擬由省方設立委員會、並與該縣及其他機關聯絡協力之下、俾資運用之完善、至于經費方面、本年度則由中央補助五千元、其餘預定在可能範圍內、由省地方費補助之、決避免縣財政發生惡影響、對於設置實驗縣之要綱、省當局均已計畫妥切、目下正向中央呈請中、再關於該縣行政之重要部門、為街村育成、產業教育、土地、保健、開拓、警察等、咸已加以改善之計劃、俾資該縣成為中滿各縣之先進的標準的模範縣云、

三谷次長赴開拓地 激勵奉仕隊員

滿洲建設勤勞奉仕隊吉林班日前業已入植於省下四家房、煙筒山、興隆川三開拓地、現本省實踐本部長三谷省次長、為慰問該三處之奉仕隊員、並資激勵彼等之意氣起見、故特於月之十八日午後一時、率同藤沼企劃股長、由吉出發、往赴現地、約於二三日內、即可返省云

吉林鐵道會社 創立總會

吉林鐵道會社創立總會、廿日午前十一時、曾舉行於新京日滿軍人會館、當經審議可決左之三議案

一、選任職員之件

一、決定起業計畫之件

一、承認創立費用之件

於同十一時四十分散會矣該社為以吉林人造石油工業之原料之舒蘭地方之石炭輸送為主經營一般貨客之輸送、決定由京圖線龍潭山至拉濱線四家房、修築九十一粁之鐵道、其內容如左

一、為滿洲國法人、置本社於吉林市

一、資本金暫定為五百萬圓（先繳四分一）全額由政府出資、將來並欲設立人造石油會社、則增資為一千五百萬圓、出讓於新設人造石油會社

一、立即興工、豫定於明年年底完成、於完成後人造石油會社設立前、暫為該社建設資源材之輸送、

一、重要職員

社長 野口遵（日窒社長）

常務 佐藤鼎（鴨綠江鐵道常務）

董事 久保田豐（鴨綠江水電常務） 工藤宏規（舒蘭炭礦董事） 尾家麟趾（阿吾地石油工事部長）

監查人 大島英吉（鴨綠江水電監事） 永井四郎（鴨綠江水電監事）

松花江上飄來男屍 當係游泳被水淹死

江中沐浴者多加小心吧！

火傘高張、溽暑蒸人、值此期中、一般人們都屈服於炎威之下、因而多願到江裡去沐浴、藉以解熱消暑、但江水頗深、尤其那波濤也很洶湧、故偶一失慎、即遭滅頂之禍、如日昨午後五時許在本市天主堂前面江中、飄浮着一個裸體的男屍、窺測他的年齡、大約有四十多歲被通行的路人發現、當即報告警察廳、及至警官蒞臨現場、加以檢視之結果、推定該死者概係於上流游泳中、患心臟痲痺症而死亡的、當即與市公署聯絡之下、暫將屍體、予以掩埋、刻正調查其身元中、深希一般市民們每當到江中游泳玩的時候、務須特別小心、以免與波臣為伍云、

義勇奉公隊檢閱式 廿四日決舉行

吉林市義勇奉公隊之檢閱式、原定於二十日舉行、刻因準備未完、故決定延期至二十四日午前照舊辦理、當日定時以前約三千名（一般區隊及特設隊全部）、於總隊長今村知光、副隊長王樹棠總指揮坂田徹治、副官緒方行雄統率下、堂堂列隊於市公會堂前（南大馬路）、至正九時檢閱官小林部隊長、統監閻吉林省長等各於馬上現其雄姿、雖於炎天之下、當見展開勇壯之訓練、進行之順序如左、

◆午前九時

一、整列、二、部隊長臨場檢閱、三、基本團體訓練四分列 閱兵式（以上南馬路）

◆午前十一時三十分、

一、防衛訓練—交通整理—避難者之誘導、（以上在三緯及五緯路一帶實施）

◆午後一時半、

一、防衛訓練—防毒作業（以中大馬路興業銀行前）

◆午後二時半、

一、防衛訓練—應急防火（以上警察廳裏）

以上之各項訓練、小林部隊長始終在場熱心指導、故最末並預定行以講評云

睡覺被擡出屋外 說是老狐仙作祟

工房子鬧鬼眞耶否耶

在這科學昌明的今日、神鬼之說、似乎已經被世人否認了、可是有的時候也竟會發生出來神怪離奇令人不可捉摸的事件、如昨據京圖線九站驛來人談稱、該驛滿洲林業及共同公司等工人所住用的房屋、近日突然鬧起鬼來了、每至夜間人靜後、屋裡不時的就發生乒乓或像人走路的聲音、尤其最覺得奇怪的、就是其中有個姓劉的睡到半夜時、不知不覺的被抬出屋外、躺在當院睡去了據說 這是因為他 每聽着屋裏有響動的時候、他就潑口大罵、說些不聽邪的話、以致老狐仙見了怪、藉以徵戒徵戒他的意思不過這種毫無根據和理性的論斷、着實令人可笑、至於他們這項事、眞是孤仙惡作劇呢？抑是庸人自擾呢、那就不得而知啦反正是姑妄言之姑聽之罷了然而在現時代裏、恐怕老孤仙一說、未必是事實吧、

師道學校學生 不顧辛勞建設馬路

吉林省立師道學校、茲以值此實施夏季勤勞奉仕期中應當作些有代價的業務、方不致有負勤勞之本旨、因之由該校四百名生徒勤員之下於十七日起、迄二十日止、亘四日間、建設自國道以迄該校前之道路、至於測量設計、除由土木廳擔當外、並有工業學校生徒加以補助、該路長計三百米、寬約八米為一重大之工事、於此火傘高張之下、該校生徒、不避溽暑、不顧轟勞、作此有益之舉、洵令人欽贊云、

江北都市計畫用地 現已收買妥切

路市長昨偕員前往視察

關於吉林市之都邑計劃、不久即將本格的實施了、目下市公署業將在計劃圈內的土地、已經收買妥切了、茲者本市當局為使現地住民徹了解貿收之趣旨、並期明瞭所收買之江北都邑計劃用地內之情勢起見、故於二十一日午前七時、由路市長率同該署鯵坂科長、韓股長、以及永吉縣王縣長、權行政科長、協和會縣本部高附事務長等、前往江北大屯村一帶、實施視察云、

對商民建築 加以統制

吉林警察廳保安科、對於市內建築之指導統制、已收得相當之成效、而今因資材之缺乏、以及住房需用量之激增、故今後行嚴重之統制急需者則配給材料、以助長期早日完成、不急用者則令其緩期建築以資互相調劑而求均衡、已制定了限制辦法（見另載）、希望各建築者要遵照施行、並頃注全力、〃住宅難〃問題之解決、以資緩和而廣為收容、至於該廳從三月初到六月末、辦理建築許可數、新建九十六戶舊房改建一百六十九戶、入七月以來之呈請者、新築二十四、改築六十、以本月中旬最為繁忙、再希望各建築戶、如果未辦好正當呈請手續時要行起快辦、倘再延悞、無論其為何等建築、即予以停工處分

開設滿人舞場訊

本市從來尙無滿人開設的跳舞場及吃茶店、舞場雖有白山會館及十餘家的咖啡館酒館、迨全為日人所經營、滿人前往自感不便、名勝全國的風景都市而消遣娛樂施設之缺乏、不能不認為是美中不足之憾事、素在哈埠經營舞場和吃茶店的李儒賓氏有見及此、特行來吉擬先開設一小規模的跳舞場、聘用滿人舞女、刻正物色地址中呈請後如得官方批准、九月中旬便可開業、如果實現尙屬初見、爵士樂中當見趨之若鶩云、

吉鐵擬在土們嶺附近 實施十年造林

吉林鐵道局附業課、茲以造林一事、既可裕國、又能利民、其裨益之處、殊非淺鮮、因之該局年來曾極力施行、造林運動、已具有蜚然之成績、茲者該課又鑒於管下京圖線土們嶺驛附近之丘陵地帶、約有四千垧之土地殊適於模範的造林、以是刻特擬定以十年之計劃、於該地實施造林、同時並向附近住民、灌輸愛林之思想俾資相協力、以期收得偌大之効果云、

汽車顛覆肇禍 壓死一名三名負傷

省下舒蘭縣公署備之汽車日前開赴白旗屯、運送物品因連日陰雨、河水漲發、致將關大橋、明家橋冲壞、汽車擱淺白屯、于月十五日重橋樑修復、是日下午五時許汽車司機張玉山、開駛回縣當有黃溝住民、孫景興等數人乘便隨車來縣、詎料行至邵屯東崗道橋地方、汽車顛覆、將乘車人、扣壓在地、孫景興（年五九歲係前天泰棧財東）腦裂殞命、尙有小孩（名未詳）受傷二名、司機亦受重傷、縣署接到報告、立派警員、同公醫馳往救護檢察廳於十六日前往檢驗云

最近數日特別炎熱

時光老人的大步、已竟邁進伏天了、那如火如荼的陽光、近日加勁地逞着牠的炎威、向着人們肆虐、是的、在這個當兒、無論誰全都被牠征服啦、所人們喊熱的聲浪、是澎湃不已着、水都的氣候、因為近山傍水的關係雖然較其他各地稍和一些、但是近幾日來那水銀柱的標點、也一天比一天高昇起來了、茲將近日本市的氣溫度數誌下、即可見其一般矣

△十五日—（最高）三二、三（最低）二三、三、

△十六日—（最高）二八、五（最低）二四、七

△十七日—（最高）三一、二（最低）二四、四

△十八日—（最高）三八、七（最低）二一、八

△十九日—（最高）同上（最低）二三、一

云、

萬和洋行被竊 損失約七十元

吉林市南大馬路滿系雜貨商萬和洋行、於前日晨被賊人將窗上玻璃打破、侵入屋裏、因正在熟睡無人知覺、故賊人得暢所欲為、將櫃中之現欵五十六元及紙烟數包偷竊而去、迨至發現賊已杳如黃鶴、乃報告該管文廟派出所請為查緝、聞賊人已落網、係偷三陽旅館之同一犯人、南馬路一帶之日滿住戶屢遭小竊光顧、今後可不至再行發生云、

特殊飲食店組合 改選組合長

吉林市特殊飲食店組合（日側）因前任組合長龍久吉氏辭職、故於日前又請准警察廳保安科、另行從新改選、茲經全體組合員投票、競選結果、以左列三氏當選

正組合長 園田美畝氏

副組合長 松野忠一郎氏、

幹事 濱明廣氏、

右該組合新首腦就任後、除與組合員力謀幸福外、一面更擬提高各店中職業婦女（女侍）之待遇、及飲食品實價之合理化云、

水滸拾遺

第廿一回 方臘報兄仇刀劈崑崙寺 宋江舉叉旗會兵五台山

張青山著 （579）

惱了祖師爺的性子、叫你們崑崙寺化為灰燼、兒僧將要往台下跳、東面上一聲無量天尊說道、請會總督停佛駕、待貧道白來清理門戶、隨着聲音跳在當場一個玄門道教術、正是普渡慈航妙手回天高玄朗、左玄通一見大怒喝道、好師弟呀、偏向外人、反來與師哥作對麼、高玄朗笑道、你言之差矣、老師有遺命在先、我們師兄弟、皆不准違反三清教規倘有違犯者、不論輩數大小、即行使劍誅之、以清門戶、你所作之罪惡、汝復何言、勿用多說看劍吧說能掄劍就砍替師收藝、擺雙龍戲珠、我尊的是遺訓、捧掌中劍剁左玄通咀裏還能說好的嗎、一面罵着、閃電奔馳的一死相拚、兩口劍交上手似龍蛇飛舞、巨奈敵不住他的師弟一般、左玄劍術雖然是好、又兼是業皆因是高道長品性端正、方得乃師眞傳、精於勤、已臻化境不到幾十個照面左玄通劍法散亂想要逃脫可就來不及啦、猛聽得高道爺一聲叱咤劍光閃處鮮血崩竄、人頭落地死屍栽倒、寶劍墜地嗆啷啷的響亮、高玄朗劍斬左玄通、擦了擦單叉寶劍還匣退歸本位、兒僧傳話、命手下人、將惡道死屍、亂刃給我剁了、手下人將惡道屍身、抬到板上一陣亂刀、剁完了收拾出去了還時 洋洋得意站起來將要提第三個犯法之人、早有本廟三當家的陸登雲的徒弟、闖至當場一聲彌陀佛、喝喊一聲二位會主說啊、小僧我先來提一個人吧、然後請別人再提、兒僧點頭應允說你提吧、你可要加小心哪要是叫人家問住的時候翻有反作、你可活不了、崑崙僧口稱師伯請放寬心、弟子決對叫他問不住、崑崙教主、向時遷說道、此人乃是我師弟的徒兒、別號風流行者性能、時遷冷笑着點了點頭說少師付、有什麼話你說吧、本會總與你作主性能微然一笑說、這個事兒全在尊公的身上、你可又怎能給我作主、我告訴你、不能正己焉能正人、只要是你把我問住、時遷哈哈哈一陣狂笑前樂着樂着一沉臉、說你聽我說不用你們剁我、咱們自己、躺在板上剁自己叫你們開開眼、可有一節你要是理短情曲了呢、可是得照樣剁你、兒僧說你的過惡、三天也說不完、就提對的地方、兩件主要的吧、眞得說是剛之有餘、第一件大鬧八卦蓮環島九里登雲寨、將人家兩生三歲的小孩子、偷到房中、耍了半夜、末了擱在倉房之中、用七首刀、扎了好幾十刀、這個算你沒有人道吧、第二件膽敢將我恩師、八卦攔崑崙、由登雲寨後山、踹落山下、跌了個骨肉如泥、死的太慘啦。

商業登記

◉附合公司康德圖書印刷淸算結了 淸算結了之年月日 康德六年貳月參日

●合資會社設立一商號合資會社永和工業一本店新京特別市吉野町貳丁目拾貳番地ノ貳一目的土木建築之承攬並附帶一切之業務一設立之年月日康德六年貳月四日一無限責任社員之姓名住所出資之標的價格及履行之部分國幣貳萬五千圓全額履行永山治十二新京特別市吉野町貳丁目拾貳番地ノ貳一有限責任社員之員數出資之總額及履行之部分國幣貳萬五千圓全額履行三名一存立之時期由康德六年貳月參日起滿貳拾年康德六年貳月四日登記

●滿洲マグネシウム工業株式會社變更一監事山田直之介康德六年壹月貳拾九日其住所移轉於新京特別市至善路壹百參號

●東邊道開發株式會社變更一監查人齋藤靖彥康德六年壹月貳拾九日其住所移轉於新京特別市建國路四百貳號

●國際運輸株式會社變更（支店）一康德五年壹月壹日本店變更如左本店奉天市大和區千代田通拾貳番地

●東洋拓殖株式會社社債償還一左記社債之內因一部償還康德六年壹月貳拾日共社債總額變更如左第四拾壹回社債總額五拾萬壹千圓一左記社債之內因一部償還康德六年壹月貳拾四日共社債總額變更如左第九拾六回社債總額金九百拾萬圓一左記社債之內因一部償還康德六年壹月貳拾五日共社債總額變更如左第百貳拾九回社債總額金壹千四百七拾萬圓

●中國銀行股份有限公司支店更正及支店廢止（外國會社）一支店奉天海龍縣東門內大街（更正為）奉天海龍縣山城鎮西大街一康德六年壹月拾五日奉天開原縣掏鹿大街並奉天海龍縣山城鎮西大街之支店廢止之

新京區法院

光明 K.M.THEATRE 四五馬路永春路 電話二一三四七六

歌舞名片 二十日至廿二日映

一曲何日君再來聽得你悠然神往

一場艷麗豪華舞看到你眼光繚亂

藝華公司偉大豪華巨片 完全對白有聲歌舞佳作

三星伴月

主演 周璇 馬陋芬 關宏達 薛玲仙

下期 廿三 藝華有聲對白的名片 女人 三輪上海新片 主演 路明 王乃東 張婉秦桐

大安 有声影院 新京永春路

新片新片 新新鉅片

四五馬路永春路電話（二）二六八四番

今日公演

新華公司耗資數萬又一偉大傑作歷兩年有半、佈景四十餘場全部對白有聲科學滑稽鉅片

六十年後 上海灘

新奇的理想 一切見不到

濃厚的趣味 想不到的

強烈的笑料 我們都可以

組成這部！很清楚的賞鑒

主演 顧梅君 韓蘭根 劉繼群 湯傑

注意 本院長短期優待券前三天無效最後一日有效！

國泰 有声大戲院 電話（二）一五四一 新京市東五馬路

今天放映

首次來京 偵探新片

廿一日 廿二日 廿三日 廿四日 連演四天

滿洲映畫協會最近出品對白有聲巨片

鐵血慧心

注意 長短期優待券前三天無效

雄壯激昂……匪窟中獨戰群盜！

熱烈英武……剿群匪捨死忘生！！

隋尹輔 李香蘭 劉恩甲 主演

下期放映 古塔奇案

染白髮紅毛之靈液 那伊斯

各界淑女諸位啊！你們赶快購買靈液〃那伊斯〃染髮吧那麼着你們的頭髮、一定倍加增美麗光澤、永遠不知老態。

君如貧血衰弱

喝了恢復

就能此酒已往

的強壯！

強壯補血

赤玉牌葡萄酒

大阪商船行輪

●開往門司神戶廣島大阪 午前十一時開
扶桑丸 七月卅一日
吉林丸 七月卅一日
烏蘇里丸 八月一日
鴨綠丸 七月廿三日
熱河丸 七月廿五日
烏拉爾丸 七月廿七日
黑龍丸 八月十二日
●開往三角、鹿兒島、那霸
大同丸 七月廿三日
●開往基隆高雄 每月三回
●開往天津 每月七回
●開往橫濱 每月五回
●開往美國 每月二回
●船票發售 滿鐵國線主要各站各埠日本國際觀光局
▲車船聯絡往復票火車減二成輪船減一成通用日期限兩個月▲在大連購買神戶門司往復票時回路運費減二成通用期間三個月
專屬貨物代辦處國際運輸
大阪商船株式會社
大連支店（電話二・一二五二）
新京事務所（電話三・三二八六）
奉天事務所（電話三・四六九九）
哈爾濱事務所（電話三・七〇四〇）

阿波共同行輪

●開往芝、威、青
利通丸 七月廿三日
●開往芝罘威海衛仁川
日高丸 七月廿三日
●開往天津
第三壽丸 八月二日
奄美丸 七月廿五日
長山丸 七月廿九日
●開往仁川、鎮南浦
奄美丸 七月三十日
長山丸 七月廿二日
第三壽丸 七月廿六日
●開往芝罘
第十八共同丸 七月廿四日
本社代辦山東鐵路各種運輸一切事務
大連市山縣通
阿波共同汽船會社
電話長二、五〇〇一番

日本郵船行輪

●開往漢堡
豐橋丸 七月 未定

近海郵船行輪

●開往長崎、鹿兒島行
淡路丸 七月廿八日
●開往天津
勝浦丸 七月未定日
●開往橫濱
新潟丸 七月未定日

朝鮮郵船行輪

●開往朝鮮、九洲
金剛山丸 八月初旬
前記各船出口日臨時或有變更，水路圖誌海圖販賣所，大連市山縣通，近海郵船、朝鮮郵船代理店
日本郵船大連出張所
電話二・三三六〇 二・六四四
專屬貨物代辦處船票代辦處丸二商會 電話二・六一四四 各地之日本國際觀光局

大連汽船行輪

●開往青島、上海
青島丸 七月廿六日
大連丸 七月廿九日
奉天丸 七月廿三日
●開往天津
天津丸 七月廿四日
遼河丸 七月廿五日
北京丸 七月廿六日
長平丸 七月廿二日
濟通丸 七月廿三日
●開往龍口
龍平丸 七月廿八日
●開往基隆、高雄
山東丸 七月廿六日
大連市山縣通
大連汽船株式會社
電話二、七一一三番
日本國際觀光局中國旅行社

資生堂之粉末新洗劑

スフの洗濯に

（對人絹之洗濯上）

因人絹浸水總得弱至四成之普故用現今之石鹼揉洗則不但有傷生地落掉之惡點並依其鹽基性類還能將染色吃落

因解消此等苦腦計方將此中性之粉末洗劑クリーナ發明而問世矣、從來之選擇石鹼亦即係持有全別個之化學的內容其優秀特長詳列於左

東京 銀座 資生堂

クリーナ

已快發賣!!

冷水 怎樣之冷水亦能起豐富之泡

滲透力 因滲透力强所以不用需要怎樣揉洗約數分鐘後即能落掉

洗淨力 因洗淨力特强故對於怎樣之油性汚點皆能換然一新、

中性 因其係中性故所以對於毛織物類決無縮小變色之慮

耐硬水性 因依耐硬水性之故所以對於溫泉海水井水等決無使白地變黃之遺憾

クリーナの姊妹品
クリーム狀之特許新洗劑
セソタックス
決使汚點落掉無縮生地之慮

淋疾最新色素療法

脫爾滔淋片

TALTARIN

洽療淋疾之法、實極多種多樣、即專門家亦有述於選之概、而現今最可信賴之安全可靠方法爲化學的療法、即應用化學藥劑之合理的治療也、一九三五年德國盧莫克氏所發見之阿早色素即是也、本劑有强力之殺菌力、而之全無毒性、且大有滲透於深部組織之作用、是其最大特色、欲撲滅特有强韌性與滲潤性之淋菌、爲唯一無二之絕好藥劑也

「阿早」色素之代表藥劑
「脫爾滔淋」片

「脫爾滔淋」片乃此「阿早」色素劑也、有種々特色如次

1. 絕無副作用 此獨於「脫爾滔淋」乃得誇負之特色也、類似品雖同屬「阿早」色素劑、其成分爲鹽酸鹽故、溶解於唾液（在口中暫時即變大紅色）能致障碍胃、「脫爾滔淋」乃游離鹽基故不溶於唾液自然罕有障碍胃粘膜之事、至腸而後被吸收、故可謂絕無副作用也

2. 吸收極速、服後一小時已出現於尿中、尿示膿黃色或赤褐色、其排出也、連續約十二小時之久、故其作用持續

3. 滲透於深部組織之作用强大、此乃如前所述、充分發揮「阿早」色素特獨之深達性者也

4. 殺菌力極强、據實驗之結果、即非常稀薄之「脫爾滔淋」溶液、亦顯示殺菌作用、即少量可得奏效也

5. 能止炎症部位之疼痛、又能亢進尿道內面之生活機能

6. 本劑爲外皮糖衣之小片、故服用極容易

【主治】淋疾・膀胱炎・腎盂炎・腎盂腎臟炎・攝護腺炎、其他

又本劑如前所述、全然無害、故凡遇有感染淋疾之虞時、可立服本劑兩片、置之、則速排出於尿中、發揮其殺菌作用、得以防止病毒於未然

用量 一日三回、每飯後服兩片、本劑雖連服一星期左右、亦毫無副作用、着欲速服更久者、可照前記之法服用五日間、其次休藥二─三日、而後再反復服之

包裝 三〇片 一〇〇片 三〇〇片

製造發賣總發售處 鹽野義商店 大阪市東區道修町

請君！留神時病

殊於節氣變轉爲最

仁丹之於防病效力如何？早爲世人所共知。富餘經服用本劑，將其效於殺菌消毒之力；積存於胃口。及遇飲食物或空氣中之病源菌，傳入侵胃。其殺菌防病工作，立即振作無遺，一掃滅盡。使可高枕無虞，保持康健矣。

仁丹

主治
胃口不開　食積不消
氣急心虛　身弱血虛
傷寒中暑　時令疾病
胃火氣臭　惡醉宿醉
惡心嘔吐　船車暈醉
頭痛目眩　虫蝕牙痛

附贈防共圖案
銀粒仁丹伍角包
防共藥盒

銀粒仁丹之價目
試服包（裝一百五十粒）壹角
山形紙藥盒（裝三百二十粒）貳角
附肤子藥盒（裝四百粒）叄角
附防共藥盒（裝七百粒）伍角
附体育藥盒（裝七百粒）伍角
帶瓶子（裝九百粒）伍角
總用包（裝一千粒）伍角
德用大瓶子（裝二千二百粒）壹圓

胃活

胃腸良藥
谷井博士指導

小腹帶重飲食不進之人
每空腹時便感腹痛之人
慢性胃弱面色蒼白之人
心胸嘈雜吐沫發酸之人
肚腹發脹大便不通之人

主治効能
膈食・胃弱・胃炎・胃痛胸膈痞悶・食積不消・食物不進・惡心嘔吐・酒醉宿醉・吐酸嘈雜・膨脹以及小兒吐乳等症

定價
特大[illegible] 壹元
大[illegible] 伍毛
中[illegible] 叄毛
小[illegible] 貳毛
試用 壹毛

●各埠藥房、均有代售

總號 山田安民藥房
日本大阪東區南久寶寺町

大同報

第二版

發行人 衣寶田
編輯人 梁世鐸
印刷人 韓紹衛
印刷所 發行所 新京東六馬路 大同報社
電話(編輯局二一四七二四 營業局二一二〇九六)
振替口座 新京 一七〇
報費 一份 五分 一個月 壹元三角 外埠附加郵費
廣告價 一行(五號字十二字)一元二元

頑敵空軍又侵入 當卽擊墜卅九機

廿一日貝爾湖上之空中戰

滿蒙國境制空權、早已完全由我方確保、以致敵機近來雖強作最後掙扎、亦不過有一二架不法侵入、但因士氣沮喪、遙見我空軍、即行狼狽逃去、詎於廿一日午前十一時許、突又有敵機約八十架侵入貝爾湖上空、我空軍當即與之應戰、結果擊墜敵機三十九架之多、爲此、關東軍報道班於二十一日午後五時三十分發表如左

關東軍報道班發表

我飛行隊、於二十一日午前十一時許、在貝爾湖上空、與不法越境的敵戰鬪機約八十架交戰、確實擊墜其卅九架了、唯我方一架未有歸還、其他二架雖臨時着陸在我方戰線內、及飛行機共同收容了

連日向我施以逆襲之 外蒙蘇軍均擊攘出境

砲毀車壞遺屍百五十餘具

於哈爾哈河右岸地區極形驕傲跳梁之外蒙蘇聯軍、因遭遇我日滿軍之反擊、業已於十一日完全擊攘於境外、由此方一時爲之鎖息、詎竟至十八日夜、又復執拗於長野部隊之前面、施以逆襲、長野部隊當即開火、予以反擊、乃破壞共戰車七輛、砲二尊、殊予以一大打擊而擊退矣、以是外蒙蘇聯軍、由哈爾哈河對岸之砲兵陣地、自十九日以至二十日拂曉、府續砲擊、共砲連續不斷云

【巴爾夏略爾高地二十一日電】在巴爾夏略爾高地一帶蠢動的外蒙蘇聯兵約四千名、因我軍從七月二日起到十一日止、猛勇掃蕩、已受了殲滅的打擊、完全退到哈爾哈河對岸的國境線外、其後我軍又繼續肅淸戰場上殘餘的敗殘兵、同時對於敵的渡河逆襲、也都當即加以反擊、將其驅逐境外、我國國境因得全然確保、但是對岸的外蒙蘇聯軍、在十九日午前四時、又以戰車四十五輛和砲四門爲基幹的三百敵軍、由哈爾哈河渡河點前來逆襲、在其正面嚴重監視敵狀中的長野部隊精銳當即猛勇反擊、則壓制了敵軍的行動、把敵軍擊退到國境線外、此次戰鬪敵軍的損害、在我領內所遺棄的屍體計有百五十二具、還被我軍擊毀砲門和戰車七輛、受了殲滅的打擊

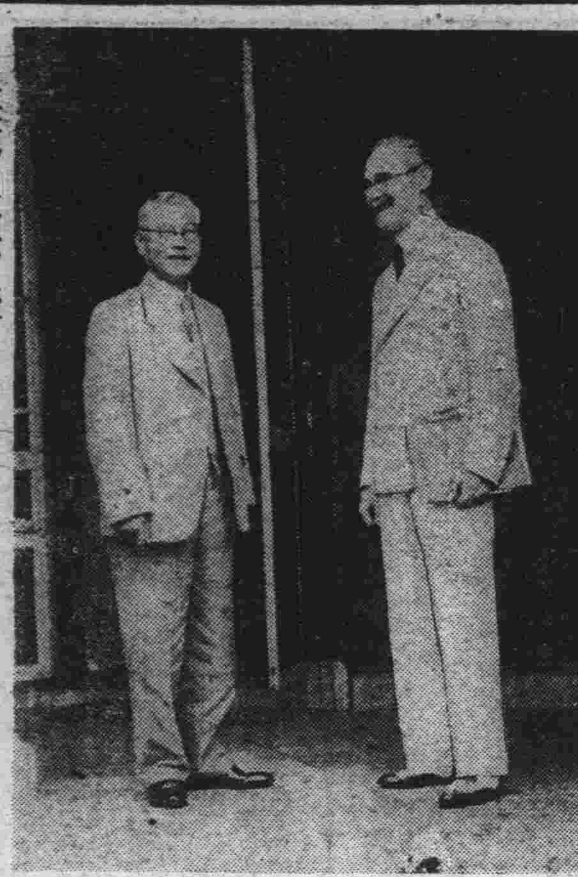

日英第二次會談 臨席之有田日外相(左)谷烈吉英大使(左)在外相官邸

外蒙人逃出 恐遭殘暴毒手

請我當局保護

【滿洲里廿一日電】今次諾門汗事件、外蒙蘇軍投降我方者、大有人在、投降兵說蘇蒙兩國極無秩序、二十日滿洲里、又有外蒙人逃來、自訴外蒙世情不安、外蒙軍屢有兇暴行爲、且說『願在滿洲國內居住』、懇求當局哀憐、該人名叫賈秘、年三十七歲、原在外蒙愛馬克居住、該人的哥哥、在去年十月、以叛亂陰謀者擅作密探行爲的罪名、曾被外蒙軍逮捕、後被槍決了、該人以爲身邊危險、乃決意脫逃、依賴滿洲國興安北省新巴人爾翼旗住民其伯母、打算脫逃終在二十日逃到滿洲里、受我滿洲國官憲保護了、該人聲訴外蒙恐怖政治情形畢、還說願永住滿洲國內云云、

人心動搖已極 外蒙反蘇濃化

掩飾敗戰故又屢次越境

我軍自七月二日起到十一日止、對於巴爾喀爾高地一帶的越境外蒙軍、會猛勇掃蕩、使敵軍受了殲滅的打擊、哈爾哈河右岸的滿領、已儼然由我方確保、敵軍因此次敗戰、外蒙和蘇聯國內的人心、動搖已極、尤其是外蒙離反蘇聯的傾向、更行濃化、是以蘇聯當局、狼狽已極、其後又從哈爾哈河畔再度渡河逆襲、或不法炸擊我領要衝的富拉爾基和哈倫阿爾山等地、弄其種種的奸策用期換回敗戰的汚名、

七月十三日、以戰車約二百、士兵千名的大部隊、想從哈爾哈河渡河點、向我方逆襲、又十九日、以戰車四十五、士兵三百及其他部隊、企圖來越境逆襲、但彼時都遭我軍精銳部隊的反擊、受了殲滅的打擊、被擊退到國境線外、又十六日、有蘇聯爆炸機、越境飛到諾門汗附近的國境上空、繼更得入我領到富拉爾基和哈倫阿爾山兩地炸擊、使我民衆和非戰鬪員受了若干的損害、

外蒙蘇聯軍此種地上和空中的越境行爲、完全是想隱匿敗戰的事實、並擾亂我國平和的暴戾行爲、但是蘇聯方面、反用此做爲虛妄宣傳的資料、說是意在恢復戰線的原狀、這實是昏迷蘇聯的妄動、

國境附近蘇領內 或發生動亂乎

突然禁止西行列車開車

【滿洲里二十一日電】因外蒙蘇聯軍於滿蒙國境之慘敗蘇聯及外蒙之政況騷然、而對於蘇聯現政權與赤軍之不信之聲甚高、但昨日不解何故、由滿洲里西行之國際列車、突然因駐滿洲里蘇聯領事之命令、禁止開車異常狼狽、或因於國境附近蘇聯領內發生重大之事態亦未可知即廿日午前十時、濱洲縣北行列車、按預定到抵 滿洲里、當即與莫洛托夫鐵通第一列車連絡、往歐洲行之列車、全部轉乘該列車、靜俟開車、但雖已至定刻、仍不開車、適在衆人疑惑中、突然滿洲里駐在蘇聯領事代理法德洛夫氏、命令延期開車、更已判明彼親赴阿德波爾之待避驛、協議事項、此者或因於國境蘇聯一帶、勃發如前之反革命的騷亂、或與他次滿蒙事件關聯、於蘇聯側誘致重大形勢、詳細不明、總之、爲蘇聯一流隱蔽的手段之表現、其動向、極値注目、

舊淸室陵廟宮殿承辦事務會長等業經任命

本年二月二十七日帝室令第一號公佈之舊淸室陵廟宮殿等承辦之件、玆者根據該項承辦事務會之人事、以本月十三日之日期、於廿一日發表命令如下

宮內府次長 鹿兒島虎雄
派充舊淸室陵廟宮殿承辦事務會長、

宮內府總務處次長 許寶衡
宮內府近侍處長 佟濟煦
宮內府內務處長 羅福葆
派充舊淸室陵廟宮殿承辦事務會員
總務廳次長 岸信介

民生部次長 神吉正一
治安部次長 博田美朝
委囑舊淸室陵廟宮殿承辦事務會員
宮內附近侍處長
舊淸室陵廟宮殿承辦事務會員 佟濟煦
兼充舊淸室陵廟宮殿承辦事務會幹事長
近侍處辦事宮內府理事官 恩棣

近侍處辦事宮內府理事官 爵善
總務處辦事宮內府理事官 片倉和
總務處辦事宮內府理事官 周偉
內務處辦事宮內府理事官 石川衛
內務處辦事宮內府技正 禹澄
總務處辦事宮內府翻譯官 道滿三郎
派充舊淸室陵廟宮殿承辦事務會幹事

日軍由汕尾登岸

繼續追擊殘敗黨軍中

【香港廿一日電】據大公報桂林特電、謂日軍於二十日午前十時半會由汕尾登岸、按汕尾爲位於廣東省東南部汕頭與香港之中央良港、三面負山、利用其狹隘之港口地形、原爲海賊之避難地區及至最近、係以共產黨根據地之海豐及陸豐爲背景之抗日據點、又海豐縣爲第一之商業地、且爲蔣政權所僅存之主要輸送路途云、

【香港二十一日電】據香港帖列格拉夫報之消息、曾對於昨日日軍陸戰隊由廣東省汕尾登岸、詳述如左、日本陸戰隊、昨日午前十時半、會於猛烈之砲擊與航空部隊之爆擊掩護下、爲勇敢之敵前登岸、並攻擊在該地警備之中國軍至午後一時半、已完全占領該地一帶、中國軍則放棄陣地、向北方退却、目下日本軍仍急追之、向海豐方面猛進云、

松村駐波領事

因汽車顚覆負傷

【比由特(波蘭)廿日電】駐波蘭日本領事松村基樹氏廿日於由伊野羅斯頓公園回領事館途次、不意於比由特市南方之費列伊所乘汽車顚覆、致負重傷、該領事當即舁入附近醫院、施以應急之療治、但醫生會談述如左、因尙未能旋以十分之診療、故其負傷程度、尙不能談、但松村領事因出血過多、不能說話、容體頗爲危險云、

參加和平運動

香港澳門華人代表積極表示

【廣州廿一日電】自汪精衛氏發表和平聲明後華南北各地均一致響應表明支持玆者香港華僑救濟會代表李毓英向廣東各新聞社澳門府縣同鄉會常務委員黃晏淸向廣東治安維持會廿日分別致電表示參加和平運動之意從前只見有抗戰一色的香港、澳門的民衆共抗日意識已示有加速度的變化、

日軍佔由尾湖村

【南昌二十一日電】日軍淸水、大島各部隊、昨二十日午後七時、冒大雨、會對於敵遊擊隊之根據地之由尾湖村(興安西北方七粁)加以壯烈之攻擊、擊滅反抗之敵約三百、因將該地占領、又自二十一日晨來、大島部隊之一部、更追擊四散於附近山麓之四散之敵、堂堂繼續進攻云、

廣東之黨軍

食糧愈缺乏

【上海廿一日電】因日本海軍實行徹底封鎖華南方面之各港、致武器彈藥糧食之輸送路、完全喪共機能、與敵抗戰陣營以致命之打擊、據本地華報揭載由韶關傳來之消息、謂廣東省於事變以前糧食即難自給、自廣東陷落汕頭亦失後、因日本海軍仍繼續封鎖沿岸各港、致由他省運糧之道完全杜絕、最近糧食匱乏、日益加甚、軍隊士氣、已全沮喪、於抗戰前途、投有一種黑影、故第四戰區代理司令官張發奎、嚴令糧食管理處、購糧委員會及廣東省存糧委員會等各機關、速謀糧食飢饉之應急辦法、而腐心於善後之方策云

香港虎疫蔓延

英擬驅逐華人

【廣州廿一日電】香港市內所發生虎列拉、自六月下旬以來、俄然盛大流行、感染此病者、已達於二百五十六名、死亡者合計爲二百餘名、香港政廳乃益有蔓延之兆、香港華人周章狠狽、努力講求防疫對策、因思將貧弱華人驅逐於英領之外、而居住香港華人對以暴舉、無不怨聲載道、

企圖改訂國共關係 更樹立新政權

責問孔祥熙電報紛至沓來

【香港廿一日電】據重慶情報說、法幣暴落不止、抗日諸黨派及國民黨內部孔祥熙等、大遭非難之聲、中國各地方團體、責問的電報、連日紛紛發到黨國財政部了、且有諷刺的說孔家一門壟斷財政、不顧國難、蔣政府要人等、只將保共資產手段擁有莫大個人的積蓄、而存在外國銀行云云、因之重慶政府、呈極不安狀態中、尤如中國共產黨、攻擊孔祥熙更甚、且警告的說、新階段有危機了、民族統一戰線內部、實有分裂之虞、直將孔祥熙一家罵壞了、援共心意、不外願欲國共合作、樹立統一國防政府、所以西洋人各方面對之極爲注目、國共對立抗爭情事、不止於中央政局、中國勝地西北方面、也有了漸次普遍的現象、西安、蘭州成都、重慶方面、最近竟有了國共兩黨省市黨部激烈的民衆爭奪戰、結局國民黨只得予以彈壓、以期了之、蔣政權放棄武漢、廣東、中國共黨大不以爲然、主張靠着中共實力積極的奮鬪、並擬早晚對於國民黨方面、示以決意、以圖解決諸重要懸案、而改定國共關係新基礎樹立新政權、其情勢頗值注目、

派代表團赴歐 策畫彌縫財政

【上海二十一日電】於法幣暴落之後、相繼又發生中共彈劾孔財政部長之運動等、以致現已完全陷於財政難之重慶政府、因多方講求此項彌縫策、於財政及金融對策等、殊示其最後的掙扎、茲據重慶之情報稱、以中國、中央、交通農民四銀行之代表三十名所組織之視察團、刻已決定不日即行派往歐洲各國、以是中國方面雖謂爲此項目的、係於研究世界大戰後之各國經濟狀況、詳悉大戰以後以迄至現在之復興並積謀再行建設中國之工業、但此乃向援蔣國之財政金融界、有所聲訴、將以何等之形式、以懇請予以財政上之援助、極爲明瞭、

法幣暴落對策

石渡日藏相於閣議說明

【東京廿一日電】二十一日之定例閣議、於午前十時十分、在首相官邸開會、由有田外相報告日英會談之經過後、石渡藏相謂、

法幣之暴落、雖有種種之原因、但以英國並無財政的援助、想亦爲其一因、此法幣之暴落、因與關稅及聯銀券問題等、殊有重要之關係故意爲日方實有迅速樹立對策之必要、請各關係者、充分加以研究云云、

當由各閣僚分別述其意見至午後零時十分、始行散會

日英交涉頓見進展

今日第四次會談交換覺書 幷發共同聲明向內外公表

【東京廿一日電】難航之日英會談、因英國側之反省、故於有田、谷烈吉第三次會談目爲最難關之關于一般原則的問題之兩國意見、已見一致、並已至俟各政府確認後、約於廿二日之第四次會談劈頭、交換關于以天津租界問題爲背景之一般的原則問題之兩國側之覺書、及以共同聲明之形式向中外公表、關于一般的原則問題妥協之顚末、日英交涉、行將至討議關于天津租界紛爭之具體的問題之第二階段、故廿二日之有田、谷烈吉第四次會談之後半段、或將開始討議具體的問題、爾後於有田、谷烈吉之外、更有加藤谷烈吉、加藤、田中對谷烈吉、哈巴托等現地代表之新登場、繼行討議、其後按必要之如何、現地軍代表、或行參加、如是具體的問題大綱、如果成立、則東京交深、或暫時停止、關於具體的大綱之執行、或將舉行天津會議、總之、已越難關之會談、今後當能加速度的進捗云、

【東京廿一日電】日英交涉以二十一日之第三次會談、突破難關、英國側較第一次會談比較的已承認原則論、故前途於玆頗呈現曙光、英國側對本國政府請訓有田外相即於首相官邸與平沼首相會見報告會談經過、其結果政府自二十二日午前九時於首相官邸開臨時閣議、以決定對該日第四次會談日方態度、開首相豫定閣議散會後至葉山御用邸侍候敬謹奏聞云

【東京廿一日電】日英會談英國方面、終至承認原則論故日政府、待廿二日有所決定、同時、即發表聲明、至於聲明形式、必於該日之臨時閣議協議、但大體將以外務省、聲明而發表云

第三次會談互相熱辯

情報部發表已向成立進展

【東京廿一日電】日英第三次會談、自十一時五分開始、是日之會談果然未出豫料將達此次交涉之最高潮、谷烈吉大使、以緊張之面孔、入外相官邸二階南側應接室之會議室、會談首由谷大使基於本國政府之訓令七點、披瀝英政府對於日本之主張見解、於極緊張中進行、會談之中心、照前二回會談日方之主張、須認識實在之異常狀態、容認日方之必要處置、並排除援蔣的行爲、英國雖答以『是』、但要約似爲否定、關於此兩代表間似展開白熱的論戰、

情報部發表

【東京廿一日電】有田、谷烈吉第三次會談、於廿一日午前十一時五分開始、午後零時四十五分完畢、日外務省情報部於午後一時二十分、發表如左、

今朝有田外務大臣及谷烈吉英國大使之會談、係自午前十一時五分至午後零時四十五分、舉行於外務大臣官邸、但會談已向成立而進步、下次會談將於明二十二日星期六舉行云云、

蒙古自治政府 發激勵電

【厚和廿一日電】於防共一線邁進之蒙古聯盟自治政府、對於目下在東京開會中之日英會談、極爲關心注視其成行、二十日要望日本帝國政府依對英強硬手段徹底的解決天津租界問題、基於管下三百三十萬民衆總意、以政府主席德王之名義對平沼首相、陸海外相、現地軍代表其他日本各地新聞通信社發出激勵電、電文如左、

王師百萬之精兵、於華北華中南、建樹赫赫武勳、於玆入東亞新序建設、然自鴉片戰爭以來由傳統的遠東政策中國大陸植民地化貪求無厭以暴舉與非道搾取爲能事之英國、藉名擁護權益、援助蔣介石、不明東亞聖戰之眞意、每事企圖故意妨害、此次天津租界問題、不過其一例耳、現在若不排除援蔣根源、對日敵性、達成所期之目的、則遺悔於千秋、當此之秋、適値東京日英會談希始終基於確固不動所期之方針、解決租界問題、使英國徹底的反省反日行動之非、而邁進剷除東亞新秩序障碍之途、此切望不已者也、

蒙古聯盟自治政府主席德王、

黃河漲水

黨軍退向後方

【開封廿一日電】山西、陝西方面、連降豪雨、黃河水流、近一兩日來、忽然漲起來了、流入新黃河的水高度達一米以上、沿岸地區、廣範圍的多被水浸、人畜多被水流、新黃河西岸的敵堡壘陣地全被水冲、敵只得大向後方退去了、開封一帶、自廿日以來又降大雨、黃河水量大增、新黃河新開線鐵橋下、濁流滔滔、橋脚持久力大受打擊、幸因日軍的努力不致冲壞、黃河上流、近來降有少見的豪雨、窩黃河沿岸、因爲日軍洪水防止工作辦的很好、例年洪水之禍、幸未遭着、

岸次長首途歸京

【通化廿一日電】爲出席通化省聯而來之岸總務廳次長一行、於當地之日程告終、二十一日、已乘午前八時四十五發列車、首途歸京矣、

冠蓋往來

▲姚祖訓氏(磐石縣長)二十日午後十一時由通化來京越香春
▲丁吾氏(樺甸縣長)同前赴哈
▲姚書田氏(熱河省署秘書官)二十日午前八時離京
▲曾廣權氏(濱州稅捐局長)二十一日午前零時離京歸任

新京北大街
裕豐長
電話(二)三三四六番

本號自置各種茗茶零整批發茶乃人生必需之品本店對於茶葉衛生精心研究配製合理氣味芳香適口早已受到各界好評今爲擴張營業以薄利多銷爲宗旨作爲永久之目的不論買茶多少隨時贈送特備鮮花對於批發外埠及本市各種茗茶花色特別齊全在庫豐富歡迎惠顧駕臨嘗試隨意檢選必能十二分滿意

海產部
備有大宗海產物乾菜罐詰洋酒糖果奶粉煉乳餅干紙張雜貨及送禮物品日用品類應有盡有零整批發價格從廉

代理部
大德味粉、明治糖果、餅乾、
奶粉、福鶴青酒、德美公司
種洋酒、青綠水烟、各標陶花雜
拌軟煙、一概俱全

利胖壽
適應吾人肉食之需求創成理想的榮養消化名藥
利胖壽者。於強力的消化脂肪作用之外。併有促進消化蛋白。糖化澱粉的酵素。故不但爲理想消化劑。且爲含有豐富榮養分之優秀榮養藥。美味可口。人人愛服。價復廉賤。尤爲常食肉類者的最理想之榮養消化藥也
總發行所 株式會社 藤澤友吉商店支店
奉天市加茂町十五番地 大連市山縣通七番地 天津日界福島街一番地
LP 一四〇二

新京泰發合商場
三層樓營業場
收回 自行營業
本商場接收三層樓以來對於售貨日期很承各界熱烈期待但是內容設備仍須時日今爲應付各界需求計一半修理內容一半商量售貨歡迎大家遊覽並有電力冰糕質潔味美消暑解渴
電話(二)二七一七二 二二六六九番

美良照像館
仕女們要照近代化的像快到:
光陰似箭駐顏無術要留下青年的容貌只有照張美良像片
新京大馬路六七馬路中間路西

機會難得
營口美術照像院授藝廣告
青年求職的新捷徑
失業的商人們失學的覓職覓人
青年們前途有無限之曙光
並代爲介紹職業(眞是千載難遇之良機幸勿錯過)
三個月保險學成(馬上保有自己開業之能力)
詳章函索附郵票兩個二分(院址營口火神廟前街)
代售日話實鑑 每本價洋六角
高等技師數名待聘

聲明作廢
啓者敝人今將橢圓形圖章丟失查找無着嗣後無論落於何人之手概作無效恐未週知特此聲明
傅喜珍謹啓

失照聲明
茲有滑字部照第五四六八一號一張旱田五畝座落樺甸縣一區東歲子東至河西至張姓(聖雲宮)南至柳姓北至河原領李文蔚因不愼喪失除請補發外無論落於何人之手概作無效特此聲明
樺甸一區電燈街 柴德永

戶管遺失聲明作廢
鄙人宋永祥於民國十四年七月二十九日買得陳姓坐落鳳城縣通遠堡村小黑山屯、康德六年二月十七日因家遷居不愼遺失戶管一張號不詳計地四段下則二十二畝頭段東至牟長林南至車道西至陳德本北至宋永祥二段東至宋永祥西至陳德生南至水濠北至宋永祥三段東至水流中心西至崗頂南至宋永祥北至草格四段東至草格西至石南至界北至宋永祥以後無論落於何人之手概作廢紙除呈請鳳城縣公署補發新照外特此登報聲明作廢
鳳城縣通遠堡村 宋永祥啓

★★★★★★★★★★★★

首都中等學生暑期勞動奉仕

★★★★★★★★★★★★

校中十天・家中十天

爲鍛鍊小國民之忍苦耐勞堅忍不拔之精神、並爲期勞作教育之徹底計、新京特別市公署教育科、於暑中休假中、令中等學校學生、於此二十日內、家中勞動十日、校內勞動十日、家中勞動、爲幫助家中營生之勞動、校內勞動爲建國廟勤勞奉仕及校內奉仕 校外奉仕製作慰勞品及團體訓練一方勤勞奉公、他方亦可鍛鍊强健體格、

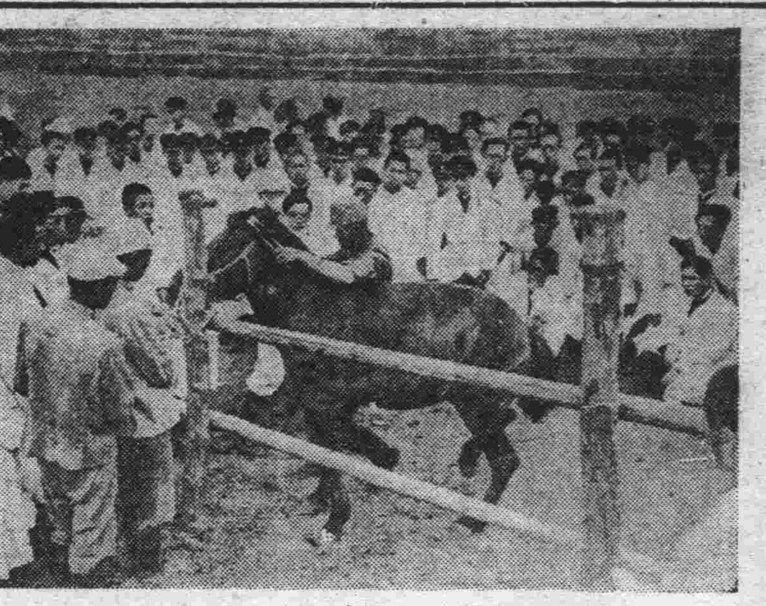

奉仕隊獸醫特務班 在寬城子馬疫研究所實習

呼應勤勞奉仕隊來京之滿洲建設勤勞奉仕隊獸醫特務班、東京高等農林、東京帝大、北海道帝大、盛岡高等農林、水原高等農林一行百二十名獸醫專攻學生、二十一日於宿舍大同學院用朝飯後、午前八時、至寬城子馬疫研究處、聽安達處長詳細說明『關於滿洲馬疫之一般』由山田研究處詳細說明『關於滿洲馬之鼻疽』午後經池田、星加兩研究士指導、實習瑪烈普反應之點眼及炭疽豫防接種收獲多大之研究效果、午後四時終了、歸還宿舍云(照片=實習中的情形)

濱江實踐本部 派遣指導班

【哈爾濱電】鍬的戰士勤勞奉仕隊已各向現地入殖、而精進汗的勤勞奉仕、然濱江省實踐本部於現地編成指導班三班派遣、第一班五常地區七月二十六日起亘一週間第二班同二十四日起十日間第三班在慶城、海倫、鐵驪綏化、綏稜各地區同三十日起亘十三日間、各各巡廻行於珠河、葦河、延壽各地區宣傳、宣撫等、而期對滿洲國的實情紹介與勤勞奉仕的眞精神體得無所遺憾、尙指導員主要者由省中堅幹部擔當、然源田次長特別巡視五常地區行激勵慰問

大連市男女中學生 開始勤勞奉仕

【大連電】大連市內的男女中等學校利用夏休、自二十一日起行關東神宮御造營勤勞奉仕並州廳前廣場的整地勤勞奉仕、日程如左

△州廳前廣場整地勤勞奉仕(括弧內是奉仕者數)

七月二十一、二十二日協和實業(二〇〇)、商業學堂(三〇〇)、
同 二十七、二十八、二十九、三十一日、大連二中(五〇〇)、
八月四、五日、大連商業、(五〇〇)、
同 七、八、九、十日、大連中學(四五〇)、
同 十一、十二、十四、十五日、大連一中(五〇〇)、
同 十六、十七日、大連實業(二〇〇)、大連三中(三〇〇)、
同 十八、十九日、鐵道工務員養成所(一五〇)、盲啞學校(三〇〇)、
同 廿一、廿二日、大連工業(三〇〇)、

△關東神宮御造營勤勞奉仕

七月二十日、大同女子技藝(二五〇)、
同 廿一日、協和實業(一三〇)、商業學堂(一〇〇)、
同 廿二日、神明高女(三〇〇)、
同 廿四日、彌生高女(三〇〇)、
同 廿五日、大連高女(三〇〇)、
同 廿六日、大連二中(三〇〇)、
同 廿七日、女子商業(一三〇)、昭和工業(一〇〇)、
同 廿八日、羽衣高女(二五〇)、盲啞學校(五〇)、
同 廿九日、大連商業(一五〇)、大連工業(一〇〇)、
同 卅一日、電電社員養成所(三〇〇)、
八月四日、大連實業(二〇〇)、大連三中(一五〇)、
同 五日、大連中學(一五〇)、鐵道工務員養成所(一〇〇)、
同 七日、大連一中(三〇〇)、

使建築材料充足

商工會招業者 討論將存鐵出售

首都的鐵製原料、爲應付時局的需要、自從施行統制以後、而一般商人、爲利所圖、對於倉庫裏所存的鐵筋洋釘子、都相繼隱藏起來、除非高價、再難售出、所以市的鐵原料、陷於缺乏的狀態、關係當局、爲徹底施行暴利取締令、藉以取締奸商的流弊、對於統制的貨物、以迅雷不及掩耳的手段、加以嚴厲的搜查、商工公會、有鑑及此、爲緩和鐵筋及洋釘子的缺乏、日昨召集日滿販賣商店、詳細討論、決定將各商店倉庫所存的鐵製物品、全部搬出、由商工會負實與關係機關磋商、研究適當的價格、販賣與市面、這樣一來、對鐵製原料的缺乏或者可以緩和云、

義勇隊訓練本部 組織强化內定

伴於日滿開拓國策的決定而於從來滿拓訓練局舉行的青少年義勇隊的指導訓練由開拓總局長爲本部長而移行於義勇隊訓練本部、此機構在最近即可有如左的內定即於本部置參與制關於義勇隊員的訓練指導任爲諮問機關、一方於本部之下設總務管理、訓練弘報的四部經營部門於管理部、掌握、舉指導精神訓練訓練部當其衝、對外的折衝並宣傳關係事務於弘報部統轄、把此於總務部保有綜合的連繫、同時總務部亦執庶務、人事等的事務、尙關於參與的人選預定以日滿兩國政府、滿拓其他關係機關代表者組織、

協和會創立八週紀念 二十五日在協和會館舉行

滿洲帝國協和會自成立以來、於玆已八載此間對一般會務之進展、極堪注目、他方與良民間所謀之福祉亦非淺鮮、誠可爲國民所感謝者也、爲紀念此意義深甚之創立紀念協和會擬於本月廿五日午後一時、於協和會館舉行創立八週年之紀念式典、以資慶祝關於其詳細之行事日內即能發表云、

特殊纖維所 在錦州設立

【大連電】爲利用棉花莖製作馬尼剌麻之代用品計、特於錦州設立興亞特殊纖維工業所、自州內及滿洲國之棉花莖採取纖維、然後送至日本內地製造工場、製作各種馬尼剌麻代用品、但當初非爲採式組織、却按個人經營之方式進行云、

〃言論報國〃

弘報協會 加盟各社長會議

議決對外蒙蘇軍不法挑戰斷乎決意

滿洲弘報協會加盟新聞通信社社長會議、二十一日自午前十時已於弘報協會會議室開會、由森田理事長以下三理事高柳(泰東)村田(滿日)、浦、中島、姚各社長、桑谷(盛京)、古澤(爲列米亞)、和田(滿新)、寒河江(哈日)、小野(英文滿報)、山本(大北)、李(滿鮮)、大石(大同)、升井(國通)、加藤(黑龍江)各代表及來賓加藤軍報道班長、中島少佐、人見大尉、武藤弘報處長、岡田、竹下兩參事官出席、先對英靈默禱後、即由森田理事長致詞武藤弘報處長指示、加藤報道班長講演、至正午休憩自午後一時半再開、報告協會及加盟各社業務後、遂開始議事、對左列議題、有所磋商、至同三時半散會、

一、對不法越境之決議
一、關於時局宣傳對策之件
一、關於業務統制及連絡之件
一、招開全滿記者聯盟臨時總會之件
一、關於記者養成與訓練之件

各新聞社長等歡迎加藤報道班長

出席弘報協會加盟社社長會議之各社長爲歡迎新任關東軍報道班長加藤中佐、特於二十一日午刻、邀該中佐以下報道班關係者於大和旅館舉行午餐、以示歡迎之意云、

決議

諸門汗地帶之外蒙、蘇聯軍之不法越境、不僅爲侵犯國土之暴戾行動、並爲與敗殘之蔣政權呼應通謀、標事於北邊、防害東亞新秩序之建設之謀略、此者、乃不可遮蔽之事實、日滿兩國軍敢然蹶起、斷乎加以膺懲、收頗大之戰果、使日滿軍之威武顯耀於世界者、乃日滿兩國民自衷心之感謝感激者也、今後對于彼之不法挑戰、吾人以斷乎之決意、決期舉言論報國之實

康德六年七月廿一日

滿洲弘報協會、加盟新聞通信社

北地之夏 【四】

本報特約通信 矢豁

渡過了第一夜

早晨、摩撫着隆起的蚊吮紅疱片片、靜夜安眠消失了整個晝間的疲乏、當院心吹起了軍人的號聲、第一個朝會的儀式、在黎明時分舉行了、

一段體操終了後、起始運搬潮濕的板條、這時候的晨光使人清爽而興奮、涼沁的曉風敲動着梧桐葉子、兩肩上浴着朝曦、一排灰翎的鴿子翔在碧空、發出幾生低啞的噪叫、還北地夏之晨儘留戀住客人的鄉思、

洗臉和嗽口需要用洋井的水這水並沒經過濾與消毒是直接由地下吸取上來的、涼得使人幾乎會感到冰的凉度、但是我們却喜歡它—用它來解除熱與昏眩、

混亂的飯桌上、語聲沉到筷和碗的軋動裡、

午間有訓話的集合、告訴我們今天沒有作業、又講給一些關於這裡土與人的事蹟和現況、

在炎熱的日光下、爲了出迎由這裡經過的工友們又拿起黃色的旗幟相率走到車站去、繞過土城的一角、走過俄式建築物的庭園、再邁進驛頭的柵欄、車是遲到了、飲盡背壺的溫水、却流不斷點滴的汗於是我感到一種抑力、無疑的是屈服在炎威之下了、同時我又下意識的覺察着人的幻變●昨天我們站在被歡迎的賓位、今天郤移向歡迎者的主位上、這僅僅是二十四小時呵!我想起了舊詩稿裡的國懷篇一句〃賓主相遞還〃、

車終於到了、一羣精壯的朋友們跳了下來、有致詞與答詞、有萬歲的呼唱再升到月臺上楊樹梢頂、忽迫裡他們跳進車箱時、機關車載去了每一個渺茫的面龐與更大的繫念、我們直望到白烟消失在天際、

歸途中解散了、我們搜尋這街市的宏壯與奇麗、但結果使我們感到失望●這狹隘的泥路低矮的平房在在都表示着不發達與落伍、但也使我們感到讚嘆●一些樸素的裝飾與誠懇的人心、對於這陌生的人們、他們殷勤的指導與招待、表示出最偉大的人類之愛、

傍晚下了一陣輕疎的雨點、暗雨飄過了長空、冷水浴臺上、又是黑赤的軀幹濯洗着他們的身體(靈魂?)、

工友把買來的扇子、讓我來寫幾句小詩、我懶洋洋拿起由朋友借來的筆●—姑娘的愛如果像七月的烈陽、人們將厭倦而咒咀了!

他揶揄的一笑、永記留在北地之宵裡、

本報從軍記者 董步蟾君 國軍激戰實況報告講演會

日時 第一次七月二十二日午後七時開始在協和會館

地址 第二次七月二十三日午後九時開始在東五馬路新京公園

講演 一、董記者講演國軍實力及外蒙蘇聯何故頑迷越境

二、特別講演弘報處參事官劉盛源

電影

1、諾門汗事件新聞影片 二卷

2、滿映時事新聞影片 三卷

3、漫畫 一卷

4、中國事變新聞影片 二卷

入場免費 來聽歡迎

主辦 實話報社 大同報社

第三回兒童生徒創案品展 定於十月在各地舉行

爲誘導涵養兒童並教職員之獨創考案及發明之思想、他方爲啟發一般人發明的認識、滿洲發明協會、特舉辦第三回兒童生徒創案品展覽會、現已請求各省、市、縣公署代爲募集出品、此展覽會分爲地方展及中央展、中央展地點爲新京、由大使館、教育部、民生部、發明協會、並教育機關主辦、地方展地點爲鞍山、奉天、錦州、安東、哈爾濱、牡丹江等各市由省、市公署、學校組合、研究會發明協會主辦、其預定舉行日如左

奉天 十月七日—九日
安東 十月十四日—十六日
鞍山 十月廿一日—廿三日
錦州 十月廿八日—卅日
哈爾濱 十月七日—九日
牡丹江 十月十四日—十六日
新京 十一月十一日—十五日

〃國立公園〃將在堤堰附近建設

吉林觀光協會因進行堤堰之工程、早即擬於附近一帶、投資七十五萬圓、自康德六年度起至十年度止、作爲五年繼續事業、樹立國立公園之計畫、該計畫之內容如左

一、設立國際之滑走遊戲場、
二、修汽車路
三、設望堤臺及觀光館
四、設國際旅館
五、保存古蹟
六、設國際球戲場
七、設遊船及遊船室
八、設滑氷船
九、設堤堰八景及繞島船
十、共他設備

共七十五萬圓之事業費、豫定每年由國庫撥給十五萬圓、作爲補助費、此種計畫、果得中央認可、則純賴科學之力以成之我國最初之國立公園、其風景當可任人自由觀覽、市民極望共迅速實現云、

袁寡婦要改嫁 不顧兒女不顧兄弟

本市東二道街玉某院內住有四十多歲的老寡婦袁蕭氏和亡夫袁振乾結婚二十多年袁某遺有子女四人、並一些遺產、這袁氏雖是徐娘半老但她的風騷却不減當年、最近又和同院名趙珠的、很親近呼、並且打得火熱、這幾日更是劇戀起來、竟要嫁給趙珠、袁蕭氏有個弟弟蕭錫明、從來看着守寡姐姐的行爲有些不地道、就不大滿意惟恐後來不能終身守寡、所以把姐夫遺下的產業、就分給四個甥男甥女作爲養育費現在袁蕭氏眞要再嫁、蕭錫明當然不同意、可又無別法限制、所以當她說明要改嫁的時候、蕭錫明一定要一千元的彩禮手許可改嫁、趙珠當然拿不出來、可是這袁寡婦嫁意很堅、不聽娘弟的限制、並要使蕭錫明返還遺產和存着的金戒、鈕子、衣服等、決要改嫁、所以她要上警察署去告狀、

體育

腳踏車比賽豫選會 報名出場者

日滿交驩腳踏車競賽新京大會、刻已迫近、即在旬日之間、是以訂於廿三日午後零時半許、在兒玉公園競賽場舉行腳踏車競賽新京預選大會、惟報名出場者、爲數甚少、僅有十七名、玆誌其出場者氏名如次、△吉鳳仁、金龍角、黑瀧定雄、片昌男、趙國棟、高俊峰、宋葆福、常俊英、小泉長吉、萬銀、安達和男、韓孝彰、李春華、崔正淵、丁世福、郭鳳武、朴景鎬等云、

在京郵政從業員 將舉行劍道大會

郵政總局劍道部於遞信協會後援之下爲提倡該局所屬職員之劍道熱、以鍛鍊身心起見、定於二十九日午後一時起在該局劍道場舉行在京郵政從業員第一次劍道大會、凡郵政總局及在京郵政管理局、各郵便局等有志職員全部參加、對優勝者贈與獎品、屆時必有一番盛況云、

都市對抗網球 在大同公園

大滿洲帝國網球協會主辦全滿都市對抗硬式網球大會由新京、奉天、哈爾濱的三都市參加之下、亘廿二日、廿三日的兩日於大同公園網球場華華舉行、

都門拾零

腐濫瓜菓應禁止

日來因天氣炎熱、各種應時的水菓、多先後上市、價碼大、故此購買的人並不見怎樣踴躍、一般奸商利徒爲了迎合市民心理、最近又賣起賤貨來、如爛桃腐杏等、果然正投國人之所好、不管三七廿一的祇要價賤就行、但眞是爭先恐後大事購買、但是市民們於此傳染病菌猖狂之際、萬勿遺忘『任吃鮮桃一口不吃爛杏一筐』的良言哪、

新民戲院白去白來

新民戲院自約白家麟登山獻技以來、每晚坐無不滿、故而戲院老板從中已經是大發厥財可是白伶來此一趟、據聞並未剩錢、不悉是何種原因、聽說白伶近來有點兒唱膩了意欲不日離京他往、至於繼其後任者、據該院茶博士言、也是一個姓白的、叫白甚麼崑、消息傳出一般觀衆莫不議論紛紛、不約而同的說白去白來、結果必無大利可圖云、

今日集會

▲東京大相撲滿洲場所興行第三日、午前十時在大同公園相撲場、
▲全滿都市對抗硬式庭球大會、午後一時半在大同公園庭球場、
▲加拿大對全滿洲籃球戰、午後五時在兒玉公園、
▲全滿卸商聯合會會議、午後一時在大和旅館、
▲配給會社會議、午前十一時在中銀俱樂部、
▲林野局會議、午後二時在日滿軍人會館、
▲電電會社抽籤會、午前九時在記念公會堂、
▲日滿國防劇皇軍慰問與行午後一時在記念公會堂、

滿洲日日新聞社 新舊支社長來社

滿洲日日新聞新京支社長南里順生氏、今次榮轉滿日總務局長、該氏二十一日午後偕同新任新京支社長芝田研三氏、及滿日大連支社會部長田上學氏來訪本社致新任之辭、

大同報社廣告部 電話二一六一五一

照載氏名	原坐落	面積(晌)	四至 東	南	西	北	種類字號	發給年月日
富有堂	二區管條屯	五・〇〇〇	柏姓	劉姓	連姓	業主	部照淸字一七七二九六	民七、一二、二三
喬金德	一區興隆屯	七・四一〇	水分	張	心甸	水分	部照淸字一二六八六四	民七、一二、三〇
同	同	三・〇〇〇	水分	張	心甸	本	部照淸字四九一四三〇	民一四、一、一〇
李印	二區大梨樹河	一五・五〇〇	李	馮	河	河	執據淸字五六六五	民一四、七、一六
陶克忠	一區太平屯	一〇〇・〇〇〇	小河	鄒姓	道	楊姓	部照淸字二五三一五	民七、一一、八

右記土地執照於大同元年匪亂喪失除聲請磐石縣公署補發外特此聲明作廢

磐石縣富有堂等謹啓

奉天日語學院招生

科別 高等日語科 中等日語科 商業科

額數 每科揷班生二十名

報名 自七月十日起七月卅日止

開學 八月一日(有證書者准免考入校)

校址 總校 奉天小西邊門外總站北大紅樓 分校 奉天大北邊門外中央馬路

備有簡章來函索閱附郵票二分

前奉天南滿中學堂堂長 旅順第二中學校校長 飯河道雄先生監修

五十音順索引 日華大辭典

奉贈內容樣本

各校推薦 標準日語大辭典

四六判壹千餘頁 定價壹圓五角 郵費壹角貳分

內容 包有一切應用文字・重要單語及流行之外來語・專門科學用語等。且將有關之成語・複詞・格言等亦並列于單語之下、以供會話・作文等之參考;外來語與專門語均附有原文、以資考證。此外、對文法上之活用與變化、及語根語尾之區別等皆有明白的標示。編法新穎、註解詳明、洵爲空前之巨著也。

索引 本書內附有飯河道雄先生獨創之「五十音索引表」、用以檢字、既省時間又可免錯訛、實便利非常。

裝釘 純用上等紙張裝釘、形式美麗玲瓏、既壯于觀瞻、又便于携帶。

附錄 1.文法概略 2.假名用法 3.[illegible] 4.世界地名日華英對照表。

漢字南引 日語華譯大辭典

四六判 八百頁 書背布裝 定價壹圓壹角 郵費八分

日語辭典之翹楚

一特色一

△收集於本書中的漢字數約有四千字、僅有這些則所有日語書籍都可從容閱讀。
△本書中載有「國字」(即日本自已作的類似漢字之文字)。
△日本獨特的簡筆字例如(円—圓)・(匁—錢)、本書中亦皆揭載。
△收集於本書中的漢字的音讀全用片假名表示、訓讀(把漢字用日本固有的發音去讀的)全用平假名表示。
△同一的標題文字有不相同的多數的意義時、則標以㈠㈡㈢等符號區別之。
△本書的假名用法全部採用正式的歷史的假名用法。
△形容詞動詞的變化無論文語口語、對其變化種類皆施有說明。
△本書體裁華美、紙質優良、且便於携帶。

附錄…「文法概略」「國語假名用法」「字音假名用法」

飯河道雄先生著

袖珍日語辭典 定價一・六〇 郵費・〇四 所有應用文字以及外來語等均行採入。附有「五十音索引表」。附錄=「文法要略」「日本地名一覽」。

對譯日本語法易解 定價壹・七〇 郵費一・二〇 (菊判三九〇頁) 對日語學習上所最感困難的用言的活用與接續法以及助詞與敬語等之講解特別注重。故得本書一卷則可立地領悟日本口語法之眞諦、對讀書作文會話定有豁然貫通之感。

對譯日本商業實務讀本 定價一・八〇 郵費一・〇四 取材網羅日本商業實務上的全般。插有多數圖畫和日本商法所定的是種書類及商業帳簿的書格式。

對譯日本法制讀本 定價一・六〇 郵費一・〇四 第一篇總論。第二篇帝國憲法。第三篇行政法。第四篇國際公法。第五篇民法。〇歷史的假名用法。

發行所 東方印書館 奉天市大和區義光街一段 電話二一二二三二號

東方印書館北京分館 北京東城蘇州胡同一五五 電話東局三五九五號 郵政轉帳奉天七〇六番

代售處…全國各地書局

奉贈圖書總目錄

法幣前途愈益不安
昨慘落至對英四便士

【上海廿一日電】外電雖傳謂英國政府現考慮法幣支持、然重慶政府聲明、不過將英美兩國通貨在過去低落類例的糊塗的、毫無可挽回頹勢的內容、對法幣前途不安、愈益深刻、廿一日午前九時半時、現狀賣價表示對英四便士八分一、對美八美元三十二分一（但名目、無實在賣買）七月卯三便士八分七、七美元十六分九、（名目）遂下落四便士關門

標金暴漲市場混亂
竟致一時停止交易

隨同法幣滙兌、暴落以致通貨爲之不安、人情益趨激化

同時、以逃避資金爲目的、華人方面之購買標金者、殊爲踴躍、因之、於廿日終至騰漲所謂三千九百五十五元、想像所不及之高價、是以在此一日中之增漲、實達至七百五十五圓、因此、於事變後、代替金業交易所之上海標金市場、竟陷於極度混亂之狀態、殊使商人無法整理爲之束手、及至昨日晨（廿一日）、終致一時停止交易矣、以是通貨不安之人情、倘不解消時、則對於標金之買風、當不能爲之衰退、且市內秘密交易之行市、豫計自必更爲騰漲云、

紐約各股票低落

【紐約廿一日電】二十日之紐約股東市場、諸般票欵低落一弗未滿乃至一弗、此因在但澤波蘭官憲射殺事件豫想德、波間之關係、將更緊迫、

黨政府內債慘落

【上海二十一日電】因通貨不安之深刻化、與華人方面對國民政府財政前途之懸念、並關於東京日英會談之推移之悲觀的見解之有力化、國民政府內債行情、亦因賣主多而繼續跌落、尤其因二十日之重慶電、謂七月底到期之統一公債本利一併停付之消息、乃一氣驟跌三元至五元、市場因之混沌、幾無成交、又關於月底到期之內債本利支付、重慶政府當局雖極力防止人心之動搖、但於現下之情勢、當然無力支付本利云、

以法幣換華興劵 第一日三百萬元

【上海廿一日電】法幣行市之軟勢、倘不知所止、上海財界、於前途不安之中推移與法幣絕緣第一日之華興銀行、以對英六便士爲基準、開始華興劵與法幣之交換及華興劵之外貨買賣、法幣與華興劵之交換比率、開盤買定爲一百二十圓、其後法幣滙兌行市、由對英五便士續落至四便士半以下、故該交換率、逐次提高、買至一百四十一圓、且因法幣不安、希望以法幣交換華興劵者頗多、第一日之交換額達三百萬圓、其中多含以法幣本位存欵轉爲華興劵本位、並隨法幣不安之深刻化、今後交換額、當漸次增加、關於外貨賣、發表對外貨之華興劵率、銀行方面、以對六便士爲基準、對美十一道拉十六分之十一、雖有對外貨買照會者、但當經濟界動搖之際、未見商內成立、然輸行方面、對於在法幣動搖中維持英六便士基準之華興劵、明確應付自由賣外貨之方針云、

紐約 中國法幣續落

【紐約廿一日電】當地滙兌市場之中國法幣之繼落情況仍未停止、二十日之對中國滙兌行市、自十九日之十弗二十仙、已落至九弗二十仙、

南京市民恐慌 相率換華興劵

【南京廿一日電】恐懼法幣慘落之南京市民、因均欲換爲華興劵、是以自晨刻赴大辛路華興銀行南京支店者絡繹不絕、於開行一時前之八時頃、門前已擁滿換幣之人、交換者主要爲五圓、十圓、百圓之小戶、於開行後二時間前後、交換件數爲二百、華興劵約換出壹萬圓之數、是之情景、今後大有繼續之狀、是以急增辦事員云、

以財政援助國民政府
等於將資金投入大海
＝倫敦一流報最近的評論＝

【倫敦廿一日電】對法幣慘落、英政府果能繼續支持否、頗視爲疑問之際、二十日之倫敦一流報、謂與國民政府以財政的援助者、實等於將資金棄諸大海主要論評如左

△費南加爾新聞報

法幣安定、爲對英貿易計、乃衆所希冀者、已不待言、惟不能以此而爲對華財政的援助之理由、倘如是、則等於將資金棄諸大海之內、需法幣安定資金一千萬鎊、會如何急速用幣之事實、已足證明、

△庫羅尼克爾新聞報

法幣—安定資金所遭遇之諸困難、可歸如左三原因

一、因日本制壓中國各港、致中國輸出貿易、已歸日本掌中

二、由中國之資本逃避、仍未間斷

三、由重慶政府所裝出之銀塊有歸日本支配之可能性

法幣落失通貨機能
華興銀行使命加重
—東京兩大新聞紙之評論

【東京廿一日電】法幣之慘落、已證實重慶政府之財政陷於絕望狀態、此深惹各方面注目、二十日東京報、斷定法幣之前途、評論華興劵任務之重要性如次、

△東京朝日新聞

因重慶財政之窮迫、入超增、聯銀劵滙兌集中、東京會談之形勢等等、法幣歸於節節低落之一途、於斯、英國之法幣對策、與曰謂如何變更耶、或已變更耶、無寧謂大勢成行、於茲難動、法幣之前途、完全決定也、華興劵離開與法幣之平衡關係次定對英六便士滙兌基準、尤爲最甚之事、今後若法幣更相次低落、爲華中、華南通貨制度破綻者、不能完成爲通貨之機能、則華興劵於玆將更占獨自之地步、而立新發脚點矣、總之、法幣沒落、華興銀行之任務益爲重大、華興劵之占絕對優勢、爲日華貿易關係新確立之意味也、

△東京日日新聞

法幣之低落、因滙兌基金缺之、何言之、然左右行市之力、如英國等若不加援助、則法幣之前途自明、其安定終難期待、於斯法幣之暴落、益促重慶政府之財政經濟陷於混亂、此時華興商業銀行之任務、愈加重大、冀其發展爲華中金融機關云、

香港對華貿易
次步向衰落逐
本年上半期之統計

【香港廿一日電】據二十日香港政廳之非公式發表稱、本年上半期、香港之對華貿易、爲一億六千七百二十五萬元、較去年同期之二億六千三十七萬元、減少將及一億元、此乃因日軍沿岸封鎖之强化諸重要工作特如占領廣東港口所致惟因本年六月之汕頭占領並最近開始之福州一帶封鎖等、致香港對華貿易之將來、必益循諸減少之一途、當地一般人士、已視此爲常識、再就輸入觀之由華南者、自去年度之六千萬元落至本年度之二千萬元此足證廣東制壓、其影響爲如何之大、再由華中者（油頭油尾、福州等）、自去年度之六百萬元、增至一千萬元、此乃因封鎖强化、致下半期必示激減無疑、至於輸出方面、其減少更甚、由去年度之一億四千萬元、減至五千九百一萬元、約百分之七十特如向華南之輸出、由去年之八千萬元、僅減一千萬元頗惹注目云、

以現地爲本位 謀事業之擴充
＝大倉男抵奉談＝

【奉天廿一日電】因有本溪湖煤鐵株式轉讓及其他之要務而來滿、並於新京致禮已畢之大倉喜七郎男爵、二十日乘午後零時三十分着之光號車來奉、下榻於大和旅館氏之談話如左、

滿洲氣候之熱、實足驚異關於大倉之事業、今後當於既設大倉事業會社統制之下、以積極的擴充爲目標、按現地之本位、向前進行、但附屬會社之大倉土木大倉通商、於本秋之前、擬各於新京設置本社而設立、此外擬進行之事頗多、故擬今後漸次進行但人所共知之海倫牧場、擬繼先人之遺志、使其實現、因滿洲方面、以牧畜事業、爲重要事業之一、又開始之規模當未能甚大但擬經營綿羊、馬、牛等爲試驗的事業、再大倉男、已與廿日乘亞細亞來奉之鮎川滿業總裁會見二十一日乘午前九時四十五分發列車、赴本溪湖致禮、並行視察、於一宿後、再赴新京、其後經由哈爾濱視察北鮮、然後歸國云、

北滿經調將移轉 滿鐵新京調查室

【哈爾濱廿一日電】爲即應北邊振興計畫遂行重大的職務北滿經濟調查所自將北方調查班移歸滿鐵本社後即斷行調查機構之大改革、以農工鑛林業之經濟調查爲主不僅行以調查必要人員之補充人的資源已告枯渴、十八日以來協議對策之結果由於最近大乘的見地、與滿鐵本社調查部第一班一齊移歸滿鐵新京調查室內、俟該所解消後不久將實現向新京移轉云

興亞鋼業會社 設立在宣化
▲今日開創立總會

【張家口廿一日電】於蒙疆現地爲鐵鋼業先驅於宣化設立興亞鋼業株式會社、於二十二日開催創立總會該社資本金五百萬圓（四分之一已繳納）出資者爲日本紡績三百萬圓、蒙疆銀行百萬圓、蒙疆聯合委員會百萬圓、該社將工場設於宣化由龍烟鐵鑛供給煤炭起始暫以小規模開始一部之操業、

華中振興股東會

【東京二十一日電】華中振興會社、二十日午後於有樂町第一生命館集會室開臨時股東總會、就左列定欵一部變更之件、行以附議承認、政府所有之株式之第二回後繳納股金除金錢外得以財產充之、

華北開發社債
決定發行三千萬圓

【東京廿一日電】華北開發會社財團十九行、四信託代表於二十日參集興銀、決定該社社債三千萬圓之處女發行、條件政府保證附四分二厘九十九圓五角、十二年繳納豫定八月下旬、內千五百萬圓充前貨之返濟、於今後一二月中豫定將行以二千萬圓程度之前貨云、

因匯兌集中制擴大 正金銀行準備增員

【天津廿一日電】因滙兌集中制之擴大實施之結果、萬一外國銀行、如仍持不協力的態度、則擬將輸出滙兌悉集中於正金銀行、以獨占之故該行豫想滙兌業務之繁忙已增加九名之行員、爲萬全之準備、然目下因輸出貿易適值加算期、並租界隔絕等之影響、新規者極爲小額、但豫料下月上旬左右、必將急激增加、一方面外國之態度、極可注目、如德國系德國銀行、乃爲他國銀行之先驅、誓爲積極的協力、爲於天津特一區開設辦事處、目下正在採覓相當之房屋、又聯銀自成立以來、因時時協力支持、而租界內中國方面銀行、因此次之租界隔絕、與租界街之金融的連絡已爲之杜絕、故河北省銀行等、首先遷於租界外、又金城銀行、自十九日已向正金銀行開始新規帳位、以圖與該行提携、而與租界內連絡云

豆市恢復漲象
人情稍快買付漸多

前場　新京市二十一日午前放盤、西洋行市穩堅、本埠近以人情、主持不堅、空氣日形低迷、以致豆價屢落、一跌不起、考其每場、經過往來、縱係落多漲少、反覆無力、皆以人情恐慮、以至如此、在斯場開行當時、多行柔鬪、始能安出、七元八角八分之價、比昨日散市、又落下一分、至於交易、多是浮把、互相轉賣、實用付寥若星稀、行市操縱不動、上游下伸、不過三分二分而已、正在退縮之際、忽見佐藤進裡、着手收買近期、益發合、會合棧活躍興起、追隨作存、賣付日新昌、永合源等、觀其恢復情勢、出售似不積極、要求增價、無不稱意、致市情反快、節節上提、及至騰漲角餘、槃情稍現懈弛、互相歇手、未及挫下、即於八元零二分、穩硬狀態、收盤散市經過結果、共安七月分大豆四百五十三車、大價八元零二分、小價七元八角五分、八月分大豆、安一百共二十七車、大價八元、小價七元八角三分、七月分紅糧、共安三十一車、大價五元七角、小價五元五角五分、八月分紅糧、共安三十六車、大價五元九角七分、小價五元八角、

大連豆油定期交易 改保證金徵收制度
惹起市場側之注視

【大連廿一日電】大連取引所定期豆油交易、迄至最近本諸無保證金制度而交易、屢次紊亂交易的安全、是於依取引員組合特別委員考究改善制度、結果自十月卯起改爲保證金徵收制度、現已實施、然未受該制度的八、九兩個月卯的交易、市場注目之、即按廿日一現今的定期豆油、八月卯爲廿萬箱、九月卯爲十二萬四千箱共計卅二萬四千箱（約一萬三千噸）、然買方主爲華北方面及其他、交易目的決非實需的、即以換物目的之投機也、賣方即是一部油房及二、三大賣方面、豆油輸出行市、爲阻止華北輸出禁止時的落價計、將現物藏於自已或滿鐵油槽、存貨之中、於六月中、向歐洲輸出六十餘噸共餘存有一萬餘噸、又油房方面亦所有豆油五十餘噸、存貨共計有一萬五十噸左右者、乃輸出方面、假使有船舶運輸契約、然不以絕好條件成立商談時、在大連市場、擬交渡現貨、由此觀之、歐洲若對豆油不捧行市則八、九兩卯豆油交渡、頻於危險、若買方非屈服賣方的實力、則恐有行市之低落異常或惹起交渡不能問題云

大連市場 各品續落

【大連廿一日電】大連取引所員、取引人等出有多數之起訴者、廿日前場之立會狀况殆與平常無共變化、頗漂有自肅緊張之顏色、大豆以下豆餅、豆油、高粱之各品全滿存貨達四十數萬噸、大幅趨下向步調、全滿之耕作及歐洲華南、華北、華中等環境不佳致甩賣頗多各品致呈續落、與前日比較大豆現貨一角七分、期近先物便宜一角六、七分、豆餅及現物先物皆便宜三四分、豆油定期九角五分、一氣下落、近物爲十圓臺先物爲廿一圓臺、高粱現物一角四分、定期落至十五—二角九分、但安數各品皆呈活況云

關東州物價委會 雜品專委會開會

【大連廿一日電】關東州委員會雜品專門委員會、於二十日午後二時、在州廳會議室開第二回委員會、就洋釘鐵絲、皮革及同製品等、由各委員愼重審議、於午後四時散會云、

各地商況

中銀貨幣發行額

七月九日至十五日止之中銀貨幣發行平均額如左、（單位圓）

貨幣發行額	四〇七、六二七、八三〇
紙幣	三七六、八六八、三一七
準備	
保證	一一〇、四〇四、五三三
鑄幣	三〇、七五九、五一三

金銀

△金塊（十九日）倫敦 七磅八志六片二分一
（十九日）紐約 三五弗〇〇
上海關金單位（廿一日）二元三九六

△銀塊（十九日）

倫敦（現）	一六片一六分一三
（先）	一六片一六分一五
紐約（公定）	三四仙四分三
加拿大	三五仙〇分三
孟買	四六留比四分〇三
中銀收買金價格（每公分）	三圓八角五
新京足金每兩	二百圓
新京紋銀每兩	二圓二角

匯兌

△滿洲中央銀行總行▽

△紐約滙兌（十九日）

倫敦	四弗六八仙一六分三
日本	二七弗三〇仙
上海	九弗二〇仙
巴黎	二仙六四一六分一五
柏林	四〇仙一一三

△倫敦滙兌（十九日）

日本	一志二片
紐約	四弗六八仙一五
上海	四片四分三
巴黎	一七六法七一
柏林	一一馬六六二分

△上海匯兌（廿一日）

日本	
倫敦	四片二分一
紐約	八弗四分三

特產

▲新京▼（廿一日）

	上午收盤	下午收盤
●大豆 七月卯	八〇二	八二三
八月卯	八〇〇	八二二
●高粱 七月卯	五七〇	
八月卯	五九七	六二二

▲大連▼

	上午收盤	下午收盤
●大豆（百斤價） 現貨	八九二	九四〇
七月卯	八八二	八九四
八月卯	八七一	八九一
九月卯	八三〇	八九八
十月卯	八三〇	八四五
十一月卯	八〇四	八二八
●豆餅（一塊價） 現貨	二八六〇	二九三〇
七月卯	二八七五	二九〇三
八月卯	二八七〇	二九三〇
●豆油（一箱價） 七月卯	一九九〇	二一一五
八月卯	二〇六〇	二一七〇
九月卯	二〇八〇	二一八〇
●高粱（百斤價） 現貨	七四七	七六八
七月卯	六七二	六九四
八月卯	六八一	七〇五
九月卯	六七九	七〇四
十月卯	六五四	〇六七
十一月卯	六三三	六五三

▲哈爾濱▼

	上午收盤	下午收盤
●大豆	七五六	七五七
七月卯	七四九	七五一
月卯	七〇九	七一一
●小麥 六月卯		

各地發到量

	大豆	高粱	豆餅	雜穀
新京發	七一車	四一車	三車	一七車
四平街發	二車	五車	一車	一車
公主嶺發	五車	一車		
開原發	一車			
大連到	八九車	七車	五車	四車

各地現貨

	高粱	包米	白米	稻
大連	六、四〇	六、八〇	一七、六〇	八、四〇
四平街	[illegible]	[illegible]	[illegible]	
公主嶺	[illegible]			
開原	六、八〇			

商品

▲大阪棉紗▼（廿一日） 七月 八月 上午收盤 下午收盤

▲大阪棉布▼

	上午收盤	下午收盤
七月	二七二〇	二七〇五
八月	二七四〇	二七四〇
九月	二七七〇	二七六五
十月	二八一五	二八〇五
十一月	二八四五	二八四〇
十二月	二八六〇	二八六〇
一月	二八八〇	二八八〇

▲大阪棉花▼ 上午收盤 下午收盤

▲東京綿絲▼

	上午收盤	下午收盤
七月	五九二五	五九二五
八月	五六九〇	五六八〇
九月	五二九五	五二九五
十月	五一三〇	五一三〇
十一月	五〇八五	五〇八〇
十二月	五〇九〇	五〇五〇
一月		

▲大阪人造絲▼ 六月 上午收盤 下午收盤

▲東京人造絲▼ 六月 上午收盤 下午收盤

▲橫濱生絲▼

	上午收盤	下午收盤
	一二四三	一二二九
	一二一四	一二〇一
	一一八九	一一七一

▲東京期米▼

	上午收盤	下午收盤
中限	三八二五	三八二八
先限	三八七八	三八七七

▲大阪期米▼

	上午收盤	下午收盤
現	三八一六	三八一九
中限	三八五五	三八六九
先期	三八九九	三九〇八

▲仁川期米▼

	上午收盤	下午收盤
現	三八〇〇	三八一一
中限	三八三六	三八二一
先限	三八四二	三八三〇

股票

▲奉天滿取▼（廿一日）

	開盤	收盤
新東	一二九七〇	一三四二〇
大新		
滿業	七七三〇	七七四〇
鐵紡	一二五〇〇	
新鐵		
滿鉄		
電甲		
電乙		

▲大連短期▼

	開盤	收盤
五品	一六五〇	一六五〇
大新	六七八〇	七〇〇〇
新東	一三〇一〇	一三三一〇
滿業	七七六〇	七八〇〇
鐵紡	一五二四〇	一五四〇〇
同新	八四七〇	八五七〇
滿鐵	七〇〇〇	七〇二〇
土木	一三八〇	一三八〇
豆新	二〇四〇	

商業登記

●株式會社楠谷組變更一董事土肥隆松並文次郎康德六年壹月拾日辭任同日左記者就任董事鮎澤元吉新京特別市中央通四十一番地一監查人北濱榮康德六年一月拾日辭任左記者同日就任監查人土肥隆新京特別市中央通四十一番地

●合資會社設立一商號合資會社日滿工業商會一本店新京特別市大經路三十九號一目的一自動車零件之販賣並鑛油之販賣二生膠皮製造販賣三機械工具及五金類之販賣四其他前三項之附隨一切業務一設立之年月日康德六年一月二十一日一無限責任社員之姓名住所出資之標目價格及履行之部分國幣三萬六千五百圓全額履行吉田德藏新京特別市大經路三十九號一有限責任社員之姓名出資之總額及履行之部分國幣壹萬三千五百圓全額履行五人一存立之時期會社成立之日起滿拾五年

●振升魁合名會社解散一因總社員之同意康德六年一月九日解散康德六年一月二十一日登記

●合名會社設立一商號合名會社新京調辦所一本店新京特別市蓬萊町一丁目十九番地一目的一般菓子類之製造販賣並食料品雜貨之承賣及其附帶一切業務一設立年月日康德六年一月二十三日一代表社員之姓名海老名忠司一社員之姓名住所出資之標的價格及履行之部分國幣五千圓全額履行之部分一般菓子類外六點此價格國幣壹萬圓全額履行海老名忠司新京特別市蓬萊町一丁目十九番地國幣貳千圓全額履行海老名キヨ新京特別市蓬萊町一丁目十九番地國幣壹千圓同海老名孝司同所國幣壹千圓同葛西省三同所康德六年一月二十二日登記

●滿洲重工業開發株式會社變更一理事竹中政一康德六年一月二十一日其住所移轉於新京特別市建國路四百二號一理事世良正一康德六年一月十五日其住所移轉於新京特別市建國路四百二號

●日滿商事株式會社變更一董事富田租康德六年一月十五日其住所移轉於新京特別市永樂町二丁目六番地豐屋旅館

●南滿洲太興合名會社移轉一康德六年一月十六日本店由奉天三經路二緯路八十二號移轉於本管內爲如左之登記一商號南滿洲太興合名會社一本店新京特別市大同大街三百二號東京海上ビルディング一二八號一目的一於日本朝鮮滿洲國及中華民國農業鑛業關於其他拓殖事業並附屬事業二於日本朝鮮及滿洲國鐵道之建設及經營運輸事業三就前項事業之投資或爲株式會社之發起、四對於關係事業或會社貸欵或保證並爲票據行爲一設立之年月日大正四年九月二十三日一代表社員之姓名飯田延太郎一社員之姓名住所出資之標的價格及履行之部分一金五萬圓全額履行飯田延太郎東京市麴町區三番町九番地ノ壹金貳拾五萬圓並間島省延吉縣鑛區吉字第五號鑛業權此價格金七百萬圓全部履行飯田久一郎東京市麴町區三番町九番地ノ一金貳拾萬圓全額履行飯出延二郎同所

●滿洲石油株式會社變更一理事小倉房藏康德六年壹月拾日其住所移轉於東京市澁谷區豐分町參拾貳番地

●株式會社新京銀行變更一董事山下藤藏康德六年一月十二日死亡

新京區法院

ウテナクリーム（レモン）

（烏蒂娜檸檬雪花膏）

檸檬之
氣味亦
清高無比

實係包括肌膚有
養揉滑若肌之敏捷
美肌雪花膏者也

烏蒂娜檸檬係於植物性美肌素
ペクチン中將榮養素ラノリン
豐富含有之最强美肌作用榮養
作用之雪花膏也可於焦日止時
及化粧下培養健康之美肌吧

・植物性美肌素配合・

ウテナ化粧料本舖・株式會社・久保政吉商店

鮮麗之調色口紅

因烏蒂娜口紅之調色非常鮮麗故、所
以咀唇呈現有活化之美以化粧之焦點
亦能將美感充分發揮出來愛顧化粧者
何防一選

（烏蒂娜口紅）

ウテナ口紅

興起亞細亞則有世界晴之態（國策標語）

14.7-3.14

既能收回應有的健美
又能享受可愛的嬰兒

專以自療隱疾獲痊癒！

今日在日本最有名的婦科靈藥、就是美神丸。本藥是以宮內家三百年來衣鉢相傳的秘書「醫藥傳統書」爲基礎、費了十年的心血、研鑽結果所得的優効藥爲主劑、對此配合日本固有的名藥和効果卓越的漢藥以及歐美諸國所發見的名藥依了最進步的技術完成出來的最高級婦科靈藥。

本藥不但具有卓絕的効力而且用法簡便一個星期祇消一回兩三分鐘的手續便安且奏効很快、用後一兩小時便可明顯、挿入一球繼續有効一個星期、好像名醫主持一般、而使婦病早日根治、如使用本藥、則雖爲重症惡性子宮病、且無需手術而可暗中痊癒、所以名流婦人或處女等莫不歡迎之。

免費奉贈

爲便大家實地体驗、承索即寄試藥。請在明信片或信函註明「閱 大同報 而悉一切」等字樣、索向大阪的美神丸本舖、當即奉贈美神丸實物一星期份及其他種々貴重的物品、不取分文、報名從速是幸。

本藥主効：白帶下停止　月經整順　厥冷痊好　生兒有望　夫婦円滿　臟燥病痊　身健膚美

藥價：一星期份 八角　三星期份 一元一角　五星期份 一元八角　十星期份 三元五角

因屬名藥故 各埠藥房皆有售出

本舖 大阪市東區南久寶寺町堺筋 合資會社 宮內善進堂 振替 大阪五七番 支店 東京—小倉

獲痊者最多的婦科靈藥

美神丸

胃痛

早晨夜間空腹時之胃痛
食後 胸內痞塞
嘔酸 噯氣 溜飲

前述諸症、乃胃酸過多症之必有症狀在神經質之人或青年婦女每多患之、考其原因、要皆精神過勞、或煙酒過度、或驚懼憂鬱、或咀嚼不全等之所致也。

諾餌妙散片之 合理効果

最近創製之胃病良藥諾餌妙散片在胃內能掩蔽胃粘膜之糜爛面、以隔絕胃液刺戟而保護患部、同時又能吸收胃酸、收斂胃腺、以減低胃內酸度並抑制胃液之過度分泌、一方面更因有莨菪膏之配合、兼有鎮痙止痛之效、故對於胃痛及其他所有胃酸過多之不快症狀、洵有根本治療之功

【包裝】大粒 三〇片 六〇片 一八〇片 四五〇片 九六〇片 一八〇〇片 三六〇〇片　小粒 三〇片 一八〇片 三六〇片

各大藥房均有經售

株式會社 武田長兵衛商店 總行 日本大阪市東區道修町 支店 奉天市春日町十三番地

諾餌妙散片（ノルモザン）

39(5)60

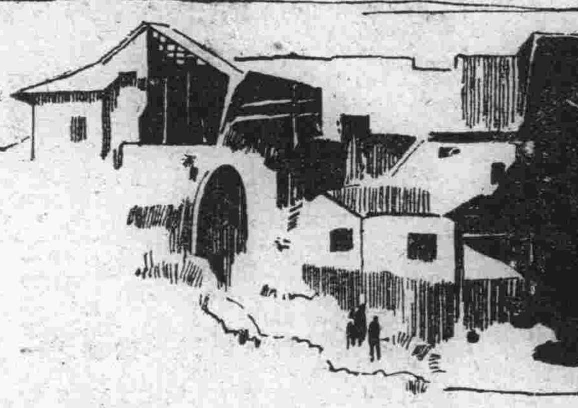

康生錠

最新理想的榮養胃腸藥

理想的榮養胃腸藥「康生錠」之主治症

肝鬱氣逆。時常脹痛
膨悶脹飽。久治不愈
嘔吐酸水。時痊時犯
胃口作痛。多年胃病
食積氣急。胸肋串痛
反胃噎嗝。胃寒腹痛
飯食不消。胃腸諸病
服此立消。治痊百病
增進飲食。强壯體格
悠々一生。快樂如何

總發行所 株式會社 藤澤友吉商店支店 奉天市加茂町十五番地 大連市山縣通七番地 天津日界常盤街一番地

8一四〇一

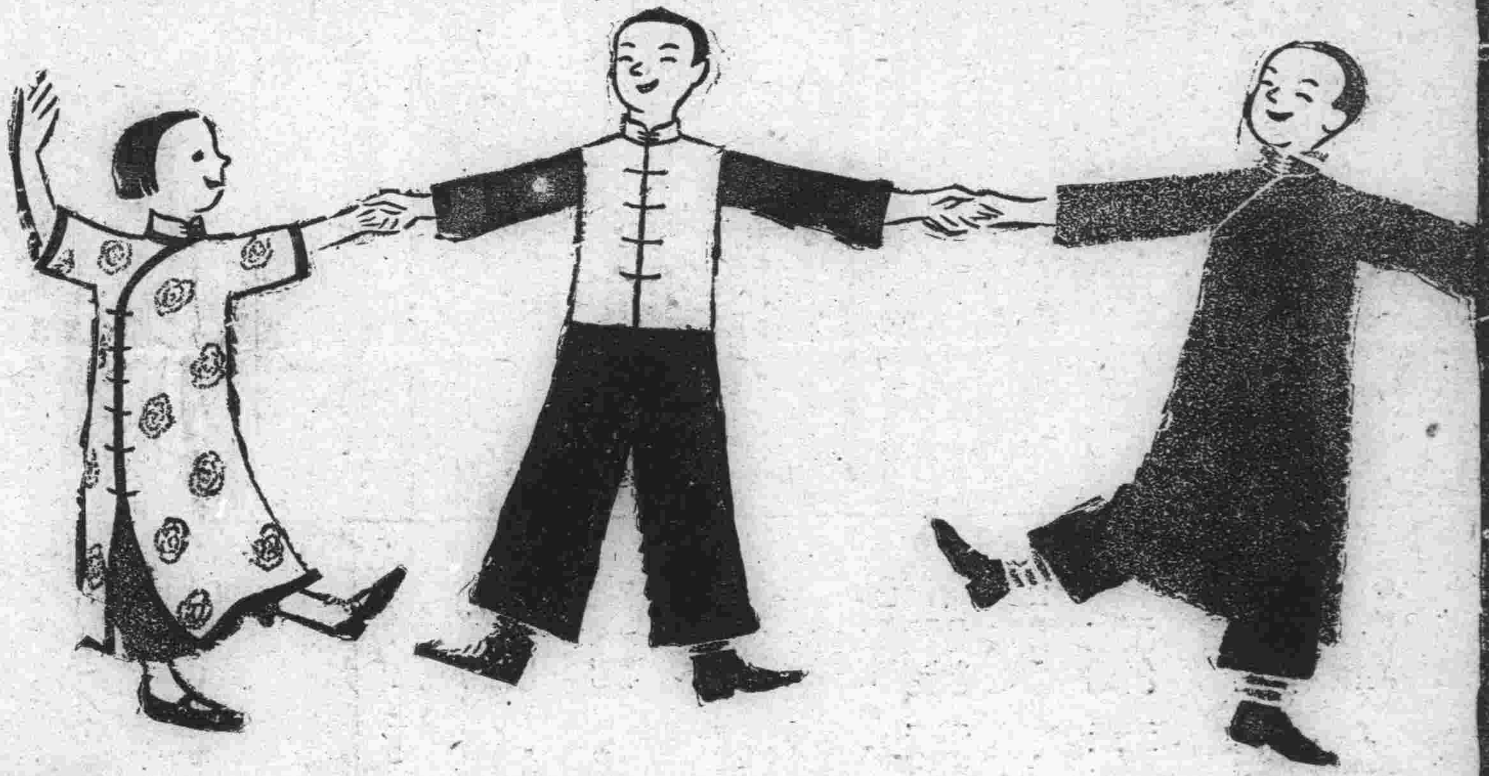

於怎樣之熱水涼水中
皆能溶化 但於中途決無溶壞之弊
至於汗汚垢等
亦能完全洗去並對肌膚有給與活力之高級品也
此品係依最高之原料與
良好的工程而方有此獨特無比之
整肌作用

（三環）

ミツワ・清潔・健康

ミツワ石鹼

三環

世界第一流之‥
‥聲價與實質

東京・日本橋・兩國
本舖 丸見屋商店

R.45

脚疾之治療與預防

阿利砂仁

（ORYZANIN）

維他命乙缺短，乃引致風毒脚疾之前狀，是人々認所深知之事。然而缺短此榮養素，則於誘發脚疾之前，發生種々全身的障碍與異常症狀，乃起頭致以感覺及運動機能之障碍，循環器之障碍，與浮腫等，所謂脚疾準備症狀。然若服用維他命乙劑之始祖『阿利砂仁』則爲其預防與治療，收以準確效果，是於現今之臨床醫學界，據於許多之實驗，均認而所推奨者也。

奉贈詳細說明小冊

疲乏之原因如若體內之糖分，自然分解而發生乳酸，而蓄積於體內，故致渾身之困倦疲乏，然此維他命乙，善能防止乳酸之發生，同時分解以所過剩之乳酸，而奏防止與復元之顯著効驗。故若補以『阿利砂仁』則不獨防止此素因之發生，而又培養對於疾病之抵抗力，誠眞可謂最純粹維他命乙劑中之權威也。

復元·疲乏

阿利砂仁

（ORYZANIN）

姙娠·生產·授乳期

阿利砂仁

（ORYZANIN）

姙娠生產，授乳期，尤要多量之維他命乙，使之於體內，補以豊足之重要榮養素，而防止種々症狀，强化其體力。然若缺短之，內致早產，惡阻，便閉，或於生產時之食慾減退，風毒脚疾，榮養障碍等症狀，於是補給適量之維他命乙，則爲其豫防與治療，或爲胎兒之良好發育，乳汁分泌之順調，奏効神確無比。

奉贈詳細說明小冊

三共 SANKYO

純良藥品之註冊商標

肺結核之治療要訣，乃爲曷先强化對於病菌之身體之抵抗力，爲之務須攝取多量之榮養素，最爲緊要。因於發熱而致之消衰，或減退對於病菌之抵抗力等症之原因，是在維他命乙之缺短，於是切實認知維他命乙之重要性，是乃爲治療結核，以及肋膜炎等熱性疾患，擧於全球醫界，所以推奨應用，『阿利砂仁』療法者焉。

肺結核·肋膜炎

阿利砂仁

（OPYZANIN）

002.L.015

三共株式會社 東京・室町